盛京時報
發行者 康德新聞社 新京特別市中央通四三號
發行所 康德新聞社奉天支社 奉天市大和區隅田町九號
報費 每份六分 國內每月一圓五角 廣告每行(十二字)四圓 長期另議

ツルホルム 強力芳露母 皇液
人体及一般殺菌消毒劑
奉天 鶴原製薬株式会社

置重點於軍需資材生産

確立對日協力體制

定期召開第四回經濟懇談會

【新京】東亞經濟懇談會主辦的第四回日滿經濟懇談會、定於本月二十四五六三日間舉行、這懇談會、招集日滿經濟關係軍官及民間經濟人、以增强戰力、確立我國產業經濟對日寄與協力體制爲目標、有所懇談方今決戰時下、日滿兩國的產業經濟方策、集中於增强戰力之一點、向確立剛期的決戰體制邁進、刻下以所謂超重點五大產業爲主、置重點於軍需資材的生產擴充、一方面、更對應長期戰、確保安定搶後民生的食糧和一般民需工業品、也是喫緊的課題、而我滿洲國、第一次產業五年計畫完成結果、重要物資的對日寄與、頗可期待其今後更形飛躍的增進、又從來以生必物資爲中心的對日依存、也轉換於自給之體制、在此時節下、以完遂對日寄與和確立自給體制爲目標、而開的該懇談會、其成果是頗值得期待的、東亞經濟懇談會滿洲本部、在該懇談會舉行以前、十日於中銀俱樂部開理事會、協議懇談會舉行要領、三日間之懇談會、大體問題、分爲鑛工業農業兩部、設各部會、進行懇談、

鑛工業部會

一、對日供給物資的增產問題(重要礦產資源鐵鋁亞鉛、鋁人造煤油等)爲按現在設備、作最有效率的利用、由於日本資材設備移駐問題之考察、日本供給高級技術者的限度、和滿洲國緊急技術工的養成、電力問題化等、以求其利用合理的對策、尤其置重化學工業生產增强的具体策、

二、我滿洲國自給物資確保問題、(生必物資纖維製品雜品等)、約爲本地資本的生產資本化、資材設備由日本移駐問題、輕工業生產品的滿洲國自給可能性問題、原料確保對策、電力利用合理的對策、

三鑛工業勞務問題勞務者移動防止對策、勞務者合理的配置、生必物資對勞務者的供給確保策、勞銀問題的檢討、

農業部會

一、食糧增產問題、檢討阻害戰時下緊急農產物增產方策要綱完遂的諸條件、

二、收買配給機構整備改善問題、收買配給機構計畫的一元化問題、和我滿洲國物動至有關連、尤其是確保農民必需物資最低必要量之問題、

三、農產物價格問題、檢討以農產物和農村必需品及農產物相互間價格均衡爲目標之從來價格政策、

四、確保農業人口問題、由於疎散都市人口、向農業配分勞力問題、檢討農民離去耕地諸條件確立其防止策、入滿勞工、向農工兩部門合理的配分問題關於食糧增產的拓民問題、五、和以滿洲爲中心的隣接地域之農產物資交流問題

日圍剿魯渝保安隊

空陸呼應蠢敵支離破滅

【濟南八日電】於山東省東臨道地區聊城、堂邑、博平冠縣各縣境蠢動之敵山東省第六區保安隊司令齊子修、擁有約三萬之勢力、以剿共之美名、常向同區清平、舘陶、陽穀方面跳梁、狂奔於糧秣蒐集、徵發壯丁等故日軍〇〇部隊、欲對此下以膺懲之鐵槌之際、齊子修、忽向皇軍呈請投降、皇軍亦承認其誠意、曾命令其集結部隊、但其部下不應、一部據東北、一部據天險、對皇軍出以反抗之舉日本以爲斷乎將此擊滅、以五月二十一日未明爲期、一齊開始行動、與曾我部廣瀨、藤崎、伊藤坂本壺井、森元各部隊、及山崎鐵片部隊、石井〇砲隊荒警〇〇部隊等緊密之連絡下、包圍忽顯敵司令所在地喬莊及第六旅(旅長王圭一)家家道、第七旅(旅長傅光三)桑阿鎮第八旅(旅長邱吉尚)安鎮、第九旅(旅長齊潤澤)甕甏莊之牙城、已將敵擊滅、截至三日未明、所判明之戰果如左、俘虜二、九六七、遺棄屍体二三八、鹵獲品步槍二四〇〇輕機、〇迫擊砲一及其他彈藥多數、

墜破敵機一四二架

帝國航空部隊卓擧大戰果

江南緬甸戰線

【東京八日電】大本營發表(六月八日十五時三十分)

一、此次江南作戰、協力地上部隊中之中國方面帝國陸軍航空部隊、迄至六月六日對於敵飛行機、與以損害如次、

擊墜十七架、在地上焚毁二十架、於該期間、我方損害自爆四架、

二、緬甸方面帝國陸軍航空部隊、繼續對東部印度、實施進攻作戰中、五月一日至六月五日與敵飛行機之損害如次、

擊墜六十三架、地上擊破或焚毁四十架、於該期間我方損害自爆或未歸還者九架、大破二十四架、

協力精神現於金融

日德銀行協定心簽訂竣事

【東京八日電】根據本年一月締結之日德經濟協力協定、進行謀協定精神形現於金融方面、兩國間經濟協力交易淸償之圓滑計日正金銀行與德東亞銀行間、前已進行日德銀行間協定、締結之折衝、及至近日、兩者間意見已見一致、故八日正午、於正金銀行東京支店、日德銀行間、已將協定簽字式舉行、彼時日本側計有原口大藏省外資局長、山際銀行局長、盛澤外務省通商部長、德國側爲爾塔特經濟使節團團長、魏亭閣德東亞銀行東京支店支配人出席、德柏木正金羅貫保德東京兩銀行代表間、正式署名盖印、於此協定、已即日已發生效力再本協定內容則純彷日安南間銀行協定方式正金柏林支店及德東亞銀行東京支店內各設淸償、依圓對萊錫斯馬克換算、直接進行、俾兩銀行、本年協定精神、作緊密之協力、相互通融必要之兩國通貨、而更依日德經濟協力協定、兩國之淸償機關、德側已指定昨年十一月德國工銀行、獎雷斯納銀行第十同有力銀行出資以資本金一千萬馬克設於柏林之德國東亞銀行日本側已指定三年來博紹大的信賴於柏林之正金銀行是以、德東亞銀行、最近時設東京支店、命德經濟使節團員魏亭閣氏爲支配人、而双方更爲謀本協定運用之圓滑、已畢事此之準備、於此過去盡以美金爲標準淸償之日德間交易金額、因樞軸間協力精神、實現於分野、已可直接依圓對萊依斯馬克交換率、相與淸償、而獲確立新之機構、

美襲蕭特蘭島

自認被邀擊損機四架

【布宜諾斯愛里斯七日電】美國海軍部六日發表、美國空軍的爆擊機隊和雷擊機隊、五日在蕭特蘭島北方布根維勒上空、受有力之日本軍戰鬪機隊邀擊、展開激烈的空中戰後、喪失四架飛行機、

改正法案要綱

將向本屆議會提出

【東京八日電】政府於八日之定例閣議、決定昭和十七年法律第二十三號中改正法律案要綱、以此政府擬向本議會提出之法律案、合計共八件、其改正要綱如左、

昭和十七年法律第二十三號(關於陸軍作業合計法、陸軍航空工廠資金特別合計法及海軍工廠資金合計法之臨時特例之法律、)中改正法律案要綱、對昭和十七年法律第二十三號中加左之一項、政府於當時之際、有特別必要時、不拘海軍工廠資金合計法、且由於勅令所定之處、對於陸軍用及海軍用以外之製造的船舶、並經營修理工場的事業場、可以賣出屬於海軍工廠資金特別會計之材料物品

翼政總務會議

通過擊滅美英國民大會宣言

【東京八日電】日本翼政會於八日正午在本部舉行常任總務會、其後於午後一時半更舉行總務會同部總裁、前田總務會長安保顧問其他各總務、職員均已出席矣、橋本事務局長對以下各項有所報告、

一、對第八十二臨時議會之政府提出案件、
一、取調各省委員
一、預定舉行衆院調査會
一、地方會員入會次第、

其後更對於九、十、兩日在東京大阪所舉行之美英擊滅國民大會之宣言決議文案附議決定終了更有岸商相山崎農相賀屋藏相企業整備並戰時食糧增產對策之說明懇談後三時半方告散會、

日開定例閣議

【東京八日電】八日的定例閣議、午前十時起、於首相官邸舉開、東條首相以下全閣員出席、首先由賀屋藏相對要提出臨時議會之昭和十七年法律第二十一號(關於陸軍作業會計法、陸軍航空工廠資金會計法臨時特例之法律)中改正法律案之要綱、附議說明後、而決定之、其次由鈴木企畫院總裁報告日前所行之行政査察結果、與關係各大臣交換意見、對關係各大臣管事項約以同時實行、最後由八田鐵相、對關於旅客運送制度改正之鐵道省案、說明而求諒解同零時四十分散會

急變相繼發生 阿國民心動搖

【里斯本七日電】布宜諾斯愛里斯來電自四日革命以來相繼發生急變之阿根廷國內對新政權之流說、横行不已、表面雖屬鎮靜、但一般民心已呈動搖之狀、七日、新大總統刺米列斯將軍乃以公報發表謂「阿根廷之國內情勢、現在絕對平靜、且全陸軍對新政權亦頗信任」用作安定民心之用、他方因刺米列斯與羅洛爾將軍意見之衝突、羅瀨麾下之一部軍隊已自距布宜諾斯愛里斯三十五陌之拉壘刺達地方向首都進擊矣、右說政府當局雖下以否定之聲明、但民心依然尚未完全安定、所以新政府之完全成立尚須略待時日、

竭力一新決意

天羽總裁訓示全廳員

【東京八日電】天羽情報局總裁當八日大詔奉戴日之際、自午前八時起集全廳員於講堂之內關於現下內外時局之緊迫現況加以解說、竭力使其更深一層新的決意、務企大東亞戰爭之必勝、訓示要旨如左、

大東亞戰爭開始以來、雖只半年但皇軍已收到驚天動地世界之大戰果、占領廣大之諸地域矣、其後敵人並不屈撓於慘敗之苦、增强戰力、又復反擊前來、所以前數日乃有聯合艦隊司令長官山本元帥戰死、又北方又有山崎部隊長以下將兵之悲壯玉碎我等實立於決戰段階之前面而應感奮興起、努力於美英擊滅之事也在歐洲則、德英開戰以來已至四年、意大利參戰又已三年、德意樞軸軍已將歐洲之全部及北非占領矣、最近已遭到美英之反擊、戰爭實與水相似、然而自人物各面言之最後之勝利、已屬於日德意樞軸側矣、此誠爲明瞭之事實然而本年爲最重要中最重要之時期、今年若不戰勝、則將遺悔於百年之後、於此政府爲即應決戰體制、確立諸緊急政策、以期生產力之增强、並食糧增產之萬全、我等認識現下時局之眞正意義、任何事均當率先實行、現在對擊滅美英不惜一切、只唯努力實行而已

交戰各國之忍苦耐勞生活(三)

德國的偉大和强靭

在於每人都把戰時生活貼近自身

德國 邁向生活革命

盟邦德國的偉大在那呢、那便是每個人都把戰爭生活、貼近了自體、於是就沒有穿的、吃不到甚美味、德國國民認爲那是當然的、也不驚恍、也不說不平、因爲是戰爭給與我盟邦德國以幾多的困難、可國民生活是不慌不擾沈靜的、忍耐其困難的環境、現在德國國民的生活、不許可一切奢侈、享樂更受特別的限制、例如高級飯店、都換次的閉鎖、骨董店、花舖子、高級衣裳店、寶石店、香水店等等販賣奢侈品的舖子、都牢牢的關上了門、跳舞也中止了、夜總會也閉鎖了、賽馬也被禁止、此等、就是所謂生活革命、戰爭上所不必要的都拋掉它吧、現在全德國國民、都努力傾向這一點、

奢侈和大衆的生活

那麼怎樣把奢侈和享樂追放了呢?由于史達林格勒的悲劇、德國國民的全部、湧出了悲憤的直後、發布了商店、手工業閉鎖令、這實在是有國內體制大轉換的意思、就是不搞不急需和不必要的舖子、最先實行的就是高級飯店、柏林在法令發布同時、飯店酒館就倒閉了數十家、雖說那樣東西不足、一流旅館的食堂、高級飯店、仍還能作出來相當的食品、定價的特別多、有的時候不列隊的是不行的、可是由一般飯食來看、還吃得好很哩但是它是「高級飯莊」不是大衆所能進去的、由進不去的人們來看、實在是可憎惡的存在、是反感的鴻子、這仍然放置着可以嗎、戰局將更課以嚴酷的試練、國民的深然一致結束是更必要的、那個時候僅僅一部人、能可其奢侈就行嗎、由于那樣、驅嫌成不滿行嗎納粹政府茲與以明快的答覆、此外販賣奢侈品的舖子、都連二接三的閉鎖了、在閉令發令的僅十天里、外電傳稱柏林被整理的舖子達到一萬家、並且此等從業員都動員到軍需工場了、

斷然逐除享樂

納粹的機關民心、非常巧妙顯現出微妙的神經來、對國民的享樂生活、就是到現在也沒拿出不盡人情的態度、跳舞在西部作戰的時候就中止了、就是那樣還許可夜會要使不舞蹈、酒、音樂等也都能充分的享樂、然而這些終于也全部封鎖了、不、此外賽馬也被禁止、連旅館食堂的奏樂也都中止了、十七歲以下的小姐、不許裝製化粧品店被閉鎖了內爲戰爭、應當捨去流行的方便的築成樸素剛健的生活罷、那是目標啊、

闇行交易者、斷處死刑、德國沒有闇行交易在戰爭肯的國家、比物資少更可怕的、是偏在和不正行爲的横行不患寡而患不均這是戰爭國家的原則若說德國沒有闇行交易、也不算過言、因爲不能由起初就一分也沒有、是由的于當局的峻嚴的取締而造成的、德國所行斷處闇行交易者、是世界最有名嚴重的依照罪的輕重處罰金刑、拘留、懲役、對此這再惡質的斷處死刑、是這樣的嚴法、還決不是佈爲恫嚇的、看一看處死刑的例子、

(甲)看護婦長=勤務在廢者收容所、和廚師私結、將配給收容所的奶油砂糖、菓子、肥皂等、密賣、最爲惡質(處以死刑)

(乙)牛肉舖=依照不正的手段獲得是供三萬人一星期食用的牛肉、將此轉賣貪巨利處死刑、

這樣痛烈的斷處世界那一國也未曾見過、與此相反的、對軍隊和勤勞者的給與非常從優、也是不可忽略的、郭貝爾宣傳相做如次的雷響吼『孜孜活動的勞動者諸君、有要求依不正的手段、而抹殺自由階級的權利、』所以德國沒有不平、也不生愚智、盟邦德國的偉大和强靭在那兒呢、若有問者、我們可拿着確信、答覆說就在這裡!最後把眼光轉到我們的周圍罷、勝力的生活是在與實的設計嗎?生活的安易、若不能約束勝利的話、我們由這些國家的生活態度、所不可學的是一定有的、(完)

有其長官必有其部下

雖負重傷猶成大任

大尉英魂依然監視索羅門上空

海軍航空部隊某指揮官佳話

【〇〇基地海軍報道班員七日電】四月一日、由山本元帥親自指導激鬪的索羅門群島、廣塞爾島上空空戰、曾與敵戰鬪機百數十架、相交戰、結果、收得擊墜四十架的偉勳、『即死亦行報告』的海軍航空部隊指揮官〇〇大尉的話、現在盛傳在東南太平洋的基地與基地之間此即有其元帥必有其部下之謂、部下更爲山本長官的威德與〇〇大尉的偉烈鬪志所感源、而感奮興起、燃起必滅美英的魂魄

這一天、探知敵戰鬪機予攻一迅速出動、本諸先發制人的一展開痛烈的戰鬪機隊對戰鬪機的意圖、所以日軍一手段、而在廣塞爾島上空、一機的激戰、在此、第一次戰鬪、擊墜三十一架中的二十四架、第二次戰鬪、擊墜四十數架中的二十三架、因爲卓舉這樣偉勳所以廣塞爾島附近洋上、已化爲油海、在經過前後四小時的激鬪後、日方也曾有九架的犧牲、其他各機皆翱翔在洋上、或以單機及二架編隊、搜索洋上殘機、而展開閃閃放光的銀翼、搜索終了後、都相繼歸還基地、尚時指揮官〇〇大尉、也在操縱遍體鱗傷的愛機歸還基地、大尉降落基地後、仍如常時默默的眺望南空、而相繼收容歸還基地的部下飛機、但大尉的面龐、滿充溢着與奮的紅潤光芒、部下無二名退想者、都在爲激烈空戰而獻身、此時、大尉毅然的手拿着望遠鏡、毫不停息的慰問歸來部下、〇小時後、所要收容的飛機、皆相繼歸來了此時大尉、在洗耳靜聽部下報告今日的空戰、經過此項報告後、即時出現在〇〇司令之前、仔細的報告戰鬪狀況那一刹那的報告直似滔滔不斷的巨流報告『完了!』於大尉、復以直立不動的姿勢、對長官敬以擧手禮、後猛然僕倒於地因此而吃驚的司令以下、即時抱起大尉、然霎時之間、大尉身體、已經冷若嚴冰了無法只得迅速卸却救命胴衣、飛行服、一瞧、大尉胸部已爲敵彈貫穿、血已蔓延到身体的衣服上、飛行服的血跡、直似被雨淋漓的樣子時有血滴落地、當時因有救命胴衣與飛行服、所以在外面是看不見有絲毫彈痕的大尉雖然受了胸部爲敵彈貫穿的重傷、但也大任果成的悠悠歸還基地了、大尉並未因慰問最後歸來部下的一架飛機而仆倒、竟一徑向長官沈着的報告戰鬪狀況後方行頹然而倒、由此、我們清晰的知道、大尉的責任感的旺盛性、的確是無有倫比的、所以司令、飛行長、部下都互相擁抱的慟哭不已、都抱着深切的疑問『因何不說受傷?』『有倒下就死的?』大尉在最後報告時、恐怕已經有死的錯覺了、雖然如是但也沈着鎭靜的果成報告任務了、那時的大尉、一定是在實行着魂魄的報告的、像這樣偉烈的英魂、現在依然監視着索羅門的上空哪!

向敵陣迫之皇軍部隊(陸軍省檢閱訖)

展開活潑遭遇戰

庫班地區赤軍攻勢難逞

【斯德哥爾摩七日電】被前後以三面攻勢、徹底消耗戰力之庫班地區赤軍、早已達到不能遂行大規模攻勢之狀態、七日僅策謀奪回克林斯加雅西北方地之一高地的脆弱攻勢、然受德軍重砲隊之集中的砲火、已呆然而退、但依未棄攻擊之計畫、據德國國家通信前線報道、赤軍最高司令部、已向庫爾斯克地區之有力部隊、下命救援庫班、於頓尼次河一帶之前線、德蘇兩軍間、展開活潑之遭遇戰、然應留意者、攻勢之側常爲德軍、可視爲收該方面戰局主動性於手中之冒險工作、頗有相當之意義又北部戰線之德空軍、與高里基强襲部隊相呼應、猛炸列寧格勒、與戰車、飛行機工場以大損害外、據德軍前線報道、又痛炸莫斯科、亞爾平日耳鐵道之倭羅格達、庫爾斯克、窩羅尼斯鐵道上之加斯得爾耶亞哈科佛東方之羅文基、史大羅貝爾斯克亞凡六十公里之斯瓦爾台包之各交通要衝、對赤軍兵之燃料、彈藥庫、輸送列車其他與以致命之損害、

智利內閣 行總辭職

【布宜諾斯愛里斯七日電】智利內閣、七日午後五時舉開閣議、預定協議政局之現狀、但於舉開閣議之前、突然決行總辭職、辭職後、摩刺雷斯內相言明「內閣因與黨之急進黨內紛爭之結果故至於總辭職」

阿新政府 仍維持中立

【布宜諾斯愛里斯七日電】阿根廷新大總統拉米列斯將軍、於七日午後十時言明如次、阿根廷維持中立、

共榮圈內煙草會議

爲皇軍佔領南方後初次開催

【東京八日電】日本大藏省當局、自九日起、亘三日間舉行大東亞共榮圈內煙草關係官會議、對十八年度管內各地域之煙葉、製造用材料之需給調整、並交流計畫之圓滑運營、及其實施方策等互相交換意見、此次會議之出席者、除關係各省之外、他如滿洲國、蒙疆、中華民國等現地關係官、亦行出席即南方陸海軍軍政地區關係官、亦莫不前來參加、實爲皇軍占領南方以來最初廣泛之會議也、並預定今後每年均舉行一次焉、

法國編成正式軍隊

【維西七日電】法政府、今

菲內務部長 被兇漢狙擊

【馬尼刺八日電】菲島行政府內務部長官拉烏雷爾氏、五日午前七時頃、在馬尼刺市瓦克瓦克高爾夫球場、比賽中、由背後被兇漢用手槍狙擊、當即負傷、但生命毫無危險、刻在拉內拉爾病院治療中、

社說

夏令的衛生和保健

保健問題、在戰時下是關重要。尤其時值夏令。飲食起居。稍不謹愼。疾病就隨之而起。知道保健的人們。在這個夏令時期。終得極端清潔衛生。纔能保持身體的健康。因爲一到夏令。天氣固然炎熱。顯現純陽。就是人身的陽氣。在夏令也盡量向外發越。陽旣外越。當然貪涼。無論飲入感受。內部無陽氣抵抗。那能不病。所以虎列刺。赤痢等症。每年都不能免。加以蒼蠅蚊子。在夏令也應運而生。來做這種病菌的傳染媒介。倘不講求衛生。任他病菌四處傳播。不是成爲一種蔓延的傳染病嗎?我們檢疫國民。處此天氣日徵炎熱的夏令。對於清潔衛生上須格外注意。不使於保健問題留些許遺憾。切勿視爲老生常談。竟爾不加覺察。

況且今年由春迄今。麻疹。百日欬等傳染病。接續不已。如白斯篤。窒扶斯。發疹窒扶斯。我國內每年逞其相當的暴威。現在又到猖獗季節。這種豫防方法。雖然經當局竭力研究佈置。但是人們若不徹底講求衛生。僅指望衛生機關來防杜這種疾病。是不成功的。必須大衆知道衛生。於個人。於家庭。力求清潔。推而至於公共衛生。也以大衆的力量去達到清潔的地步才是。個人還要勿貪口腹去恣意飲食。勿貪涼爽去露宿冒風。就是上文所說。人的陽氣。到夏令都發洩在外。消化食物和冷飲的機能已然薄弱。被外感侵入臟腑。那裡還能抗拒呢!這時候病者或吐或瀉。都能夠傳染於人。倘平時不知清潔。蒼蠅蚊子。又來作傳染病菌的媒介。這可以說是危險到極點了。衛生和保健。本來是人生一日所不可忽。不過在夏令還得特別小心。千萬不要自貽伊戚。

那沒夏令應當怎樣去衛生才能保健呢?當然以清潔爲第一要義。無論室內屋外。穿的吃的。不使稍有汚穢。而又通空氣。射陽光。尤爲衛生之必要。腐爛食物。不潔飲料。務必不可貪圖便宜。買來果腹。睡臥時切勿赤身裸體。使陰凉冷風襲入肌表。這都是衛生上所不可疏忽的事情。蒼蠅和蚊子。在夏令是生殖最繁的蟲子。撲滅果然要緊。能加意清潔。使他沒有繁殖的機會。也是人們須和地方衛生當局共同努力的作爲。如下水道口不可令其堵塞。塵芥箱逐日搬運去除。厠所糞便。萬勿令其久積。庶幾蚊蠅得以根本剷除。諸般鬱醱。亦自然減少。衛生那有不合宜的道理。旣適合於衛生。人人當然可以健康。

奉天市的衛生淸潔運動。自春暖以來。市當局獎勵捕蠅。隣組淸掃市街。至今不輟。似乎人們於保健上已不成問題。但是前幾日的爛魚入市。雖設覺尙早。多數埋葬。然市民亦不少購買吃食者。倘不幸發生疾病。轉輾傳播。爲害何堪設想。商人貪利忘害。妨礙衛生。經此次當局嚴重取締。想必不致復見。惟道旁隨便撒屎。旣礙公共衛生。又爲蒼蠅滋殖時產生的區域。這也得望當局徹底嚴懲。免除行路人的汚穢。於保健加以相當保障。其在國民自身。尤須積極衛生。勿自陷於疾病死亡的悲痛。倘遇疾病。趕緊求醫。知爲法定傳染病。當即入隔離病院。萬勿自誤誤人。天氣炎熱的夏令。在大東亞戰爭下以增加戰力爲己任的國民。務必共同注意於保健才好。

(奉天省認可濟)
希望發財 速備時償
尙崇惠顧 當天發送

創牌子 大賤賣
防蟲衛生球
一磅重四五〇瓦(合滿斤九兩約一百三十粒)單價四角
包裝每麻袋內裝七十磅批發價@二十八圓(麻袋奉送)
訂貨請先匯款運費客負擔發送由客車或貨車希指定
製造處 鼎大藥房理化工場 奉天省海城縣中街

補陽益血

塡精強腦
凡陽氣不足、精缺腎虛、性慾—性感毫無或不全、陰萎、房事過多所致身體懈怠等—
如果服用向來的補劑、多半是見効暫時、就使性的機能、勉强的興奮一時、故事後反覺數倍的疲乏、甚至將性的病變越發加重。
唯是本劑據古來漢方及新藥學理、取東西双方秘劑所製、服之立即使生殖腺各重要器官及腦神經系統、根本上復活旺盛—於是性的機能、最自然的開始其本來的活動、而分泌豊多荷爾蒙—精力、結果滿感得最健全而快活的性的享樂、使君永在青春之仙境。
小瓶一〇〇粒 中瓶二八〇粒 大瓶六〇〇粒 各地藥房均有出售 無貨時請向批發處函購
發行 東京 河原商店
更愈 補精素

經濟技術圓滑交流
日德間簽訂支付協定
"圓"及"萊錫斯馬克"直接清償方式確立

【東京八日電】日德兩國間、爲了建設大東亞和歐洲新秩序相約擧其經濟總力、互相援助、本年一月二十日、遂簽訂日德兩國間經濟協定、關於兩國間之支付規定、爲期圓滑運用起見、其實施機關、日方爲橫濱正金銀行柏林支店、德方爲德意志東亞銀行東京支店、分別各當其衝、兩者間行日幣『圓』對德幣『萊錫斯馬克』直接清償、而關於實施該支付規定之兩銀行間具体的細目協定、日前在東京由兩國當事者間、繼續折衝、此次意見完全一致是以八日正午、在正金銀行東京支店、由柏木正金總辦及德代表盧森堡氏間、正式簽訂協定、而此次兩銀行間協定之成立、由於『圓』對『萊錫斯馬克』之直接清償方式、得極爲圓滑推移、同時、大東亞共榮圈與他經濟圈間之清償方式、茲始確立、今後大東亞共榮圈及以德意爲中樞歐洲經濟圈間全般的交易及技術交流、愈益期待其促進、

金融緊密具現協力
日大藏省次官發表談話

大藏省關於正金並德國東亞銀行間之簽訂協定、發表次官談話如左、今年一月二十日、日德兩國政府間、關於經濟協力締結協定並締結附屬規定、而今日之橫濱正金銀行與德國東亞銀行間關於支付簽訂銀行間協定、誠値以慶賀者、故日德間決算、雖從前有障碍不德圓滑運行、然由於此次協定成立、可深一段圓滑、遂行圓對萊西斯馬克之直接決算之方式、確信今因此新協定之成立、於大東亞共榮圈外決算方式確立上更前進一步、同時日德兩國鞏緊密的金融協力之具現、愈形促進經濟圈內之交易及技術協力、

柏木正金總辦談話

【東京八日電】當在日德銀行間、成立實行細目協定之際、柏木正金總辦、八日發表左記談話、前此在該行與德國東亞銀行之間曾商議關於支付之銀行間協定、今於兩國政府承認下、而於本日實行簽印、日德間之清償、採取圓對萊錫斯馬克之直接清償方式、因此次正式協定、故在兩銀緊密協力下、或一調清對方通貨局面、德國側復爲運用此協定而於柏林新設德國東亞銀行、同時、開設東京支店、今後、該行與德國東亞銀行相提攜而圓滑運用本協定、使日德兩國經濟關係愈趨緊密、此點、誠欣喜不已也、尤藉此機、對於以協力締結銀行協定之威爾達特氏爲首班之德國經濟使節團、致以深甚敬意、

德軍發表戰果

【柏林七日電】德國軍當局、關於德國空軍之戰果、發表如次、一、德國空軍戰鬪機隊、及高射砲隊、六日在地中海戰域、擊墜反樞軸空軍飛行機九架、一、德空軍六日在考克議斯西岸水域、擊沈蘇聯快速艇二隻、及潛水艦一隻、一、赤軍在五、六兩日間、喪失飛行機八十三架、

德機爆擊
英本土詳報

【柏林五日電】德國軍方面、關於四日之德空軍爆擊英本土之詳報、於五日發表如左、德空軍、於四日晝夜連續不顧惡劣天氣、對英國南部及中部地方重要軍事地、由低空加以猛爆、德高速爆擊機隊强襲伊斯得房停車場、由於彈發之命中彈、將此破壞而發生火災、夜間爆擊機隊、連爆中部、南部之軍事目標、爆擊倫敦、巴羽漢、布里斯古翠各地之重要工場、德空軍之損害、晝間、夜間、各一機、

意司令部公表
敵機來襲未逞

【羅馬五日電】意軍司令部、於五日發表戰況如左、一、反樞軸空軍侵潘第里亞島、然已被地上部隊擊破敵機二架、一、反樞軸空軍亘二次、爆擊他蘭特港意方被害若干、

意軍隨處邀擊
敵神經戰難收戰果

【羅馬七日電】反樞軸軍之神經戰頻向歐洲大陸加以盲炸、樞軸軍隨處邀擊、五月三十一日以後一週間內、擊墜戰果如次、空中戰擊墜八十五架、其中在地中海五十五架、意大利上空二十一架、德軍占領地域及大西洋九架、高射砲擊墜五十四架、其中在地中海二十七架、在意大利上空擊墜二十四架、在德國及占領地域內擊墜三架、軍艦擊沈二隻、在北氷洋德軍空軍擊沈反樞軸護衛艦二隻、軍艦擊破二隻、其中在潘台列里島以要塞砲擊破驅逐艦一隻、於北氷洋由德國空軍擊破驅逐艦一隻、商船擊沈一萬八千九百噸、其中八千噸爲在大西洋、由德國潛水艦擊沈、六千噸在北氷洋由德國空軍擊沈、四千九百噸在大西洋被德國空軍擊沈、此外更在地中海、由德國空軍、擊沈商船一隻其他一隻擊破、

敵機盲襲蕭特蘭島
被擊墜破二十五架

大本營發表（六月七日十六時）帝國海軍航空部隊、六月五日邀擊來襲蕭特蘭島之敵機群、擊墜其中二十架、擊破五架、我方未歸還三架、

肅正西南勇敢善戰
國軍部隊榮受感狀

【新京】於康德九年七月三日潛入興隆縣下之共產第八路軍第十二、第十三團之合流匪約一千名、大事猖獗、關步兵第二五旅長以下步兵第二五旅本部、步兵第三三團第一營、騎兵第四四團第一連、步兵第二五旅山砲隊等、對此猛加攻擊、卒將其擊散、樹立赫赫戰果、因之第五軍管區司令官吳元敏中將爲嘉該部隊之勇敢善戰起見特於康德十年三月十日、並對步兵第十二團、亦授與賞狀、已皆由軍事部公表矣、右感狀及賞狀如左、

感狀

步兵第二五旅長關充
步兵第二五旅本部
步兵第三三團第一營
騎兵第四四團第一連
步兵第二五旅山砲隊

右者於日軍區署下擔任興隆縣東南部肅正工作於康德九年七月三日拂曉、突與興隆縣南部三岔口附近集結中之李雲昌所指揮之第十二、十三團合流共產軍約一千名遭遇、即時加以攻擊、各部隊咸能協同作戰、發揮綜合威力、卒擊死敵方有力指揮官十數名、予以甚大損害、坐折敗之新企圖、實爲其勳功顯著、茲特授與感狀、

康德十年三月十日
第五軍管區司令官 吳元敏

賞狀

步兵第十二團

右於康德九年十月一日擔任光頭山在區肅正工作、當時有共產第八路第十二團系匪擊擾百五十名侵入、因民心恆惑不安動搖、但奮加鎮撫尤努力、自肅軍紀風紀、部隊之所到民心皆翕然相隨以至今日、如能維持民衆信賴、使地方官民感激此皆由團長高潔之德望各級幹部熱心闢切監督並軍官士兵團結一致奉理任務所致、諸已發揚國軍之威信、茲特授與賞狀

康德十年三月十日
第五軍管區司令官 吳元敏

猛進擊中之皇軍 征塵甫卸 猶慰勞愛馬（陸軍省檢閱濟）

國際週間展望

意國民敵愾心

突尼斯亞戰線告一段落、同時、在歐洲戰線之空中戰、日益熾烈、故反樞軸軍對意大利本土侵方、而又盲炸雖然如是、意大利國民士氣、反因此而益形旺盛、如那波里市民等雖受七十回盲炸、然亦憤恨非人道的美英之殺戮市民、破壞歷史的寺院等、而燃起防衞國土之旺盛意識、

東部戰線情況

彼我空中戰益形激烈化同時、東部戰線戰機亦皆成熟、在庫班橋頭堡德軍攻勢前之赤軍、今已爲潰走、又在斯摩稜斯克西北方之德軍亦開始大攻勢、前二日德空軍曾猛炸庫爾斯克市、同時、東部戰線之德軍攻勢、亦迫於本格化、

食糧會議終了

五月十八日在維亞及馬州溫特斯普林庫舉行之反樞軸食糧會議、至二日已告閉會、然反樞軸諸國、代表會集於一堂者、乃開戰以來初次之擧也、故美英乃全神貫注、宣傳反樞軸陣營之團結性、實際上、會議經開、但徵測仍有與越同舟之勢、且美英兩國仍對蘇聯示以對立之勢美英兩國雖然於戰後食糧計畫白日夢但現實主義者蘇聯、仍予解決當面食糧問題、卽止援助對蘇食糧之主張也結果、將此問題遂至將來開第二回食糧會議時論議之、即對戰爭遂行上亦無甚等效果、除『將來之食糧增產』並關於分配之七條計畫、以外具體的結果時、則將爲開之如謂此爲會議所殘留之唯一將來第二回食糧會議而設置中間委員會、

美國之總罷工

東部煤田煤礦勞働者五十萬之總罷工、因煤礦組合長路易士、關於陣營及予算條件對勞働者、發出如大總統命令之『七日復業』之指令、所以今已總結果、然此休戰繼行至何時者、實屬疑問、煤礦勞働者側之要求、乃增加一日二弗之工資、然政府如能容認及此時、則不得不撤廢其全體工業原料外、且對於政府之通貨膨脹抑制策上之影響、亦屬甚大、但煤礦注目者、不僅只限工名勞之煤礦夫、乃關係於全體美國產業部門一點也、五日以來之煤礦勞働者五萬之爭議結果、如不屈大總統強權時、則必不能解決、即五月末發生之好的伊州護謨業者之罷工、紐約州錄拉培阿科蓄工場勞働者一千二百名之罷工、俄克拉荷馬州七千名造船工之罷工、俄亥俄州協列特爾軍用自動車製造工場勞働者約五千之爭議、亦不斷擴大、爲對總此傾向之大總統總司令官之國策、會於三日召換勞務總同盟會長古利、交通同盟會長洛根等、發表會談後之古里氏之聲明「吾等關於食糧問題不過僅對大總統表明不滿耳」、由此觀之、可知美國通貨膨脹傾向、與一般的勞働者階級仍對政府不滿、並且相當深刻化、

阿爾及耳會談

戰爭之法國總師達嘉爾與傀儡政權首席紀羅、會於五月三十一日開阿爾及耳會談、以設置反樞軸法國統帥部中央執行委員會爲中心問題、但此權力問題、其意見尤已告對立、而且決裂之危、然因美英兩國代表駐居斡旋、而漸形妥協、終以七名委員結成中央執行委員會決定由達爾紀羅、担當委員長、任務、如斯、法國內訌今後成爲渠等彰機操縱、但內面受美英兩國之影響、反樞軸法國陣營之統一、

在華美機蠢動
被地上部隊擊落四架

【漢口七日電】以反攻日軍爲目的之重慶、自今次夏季進攻作戰之末期、頻度逼華美空軍、空襲新戰場、施遊擊戰術、然每遭地上砲火等攻擊、則多墜落、或被擊獲、如五日午后一時、克其斯庇四〇型九機、會襲宜昌方面、計被日地上部隊擊墜二機、次六日午前七時半、同型四機、直襲司方面、復被擊墜二機、其他、狼狽遁走、

樞軸軍制覇海洋
五月中沈敵船計八十五萬一千噸

（柏林七日電）德軍當局、七日發表、日德意樞軸軍、在世界各戰域、五月中擊沈反樞軸商船八十五萬一千總噸內計如次、日本軍擊沈者三十三萬三千噸、德軍擊沈者四十三萬噸、意軍擊沈者八萬八千噸、

阿國革命首腦更迭
因外交政策意見參差

【布宜諾斯愛里斯七日電】四日依武力革命而就任大總統地位之羅遜將軍、就任後僅二十八小時、即於七日辭職、即讓諸刺米列斯將軍、據云羅遜將軍係因外交政策之意見衝突而下野者、依消息當局之言明則謂、革命政府首腦部、六日會議夜協議新外交政策、對於羅遜將軍之同時美洲主義並支持反樞軸策、其他閣僚均一齊反對、因而羅遜遂以中立並阿根廷獨自政策之刺米列斯將軍登台矣、七日於將軍就任大總統地位之同時、新政府乃發無線電發表聲明如下、「刺米列斯大總統對違反國家利益之流言必行以斷乎之措置」、

阿根廷政府宣佈戒嚴令

【布宜諾斯愛里斯五日電】以羅森、拉米列斯兩將軍爲首班之阿根廷的革命事件、政府、於五日夜全國宣布戒嚴令、同時發表布告如左要求國民維持秩序與平靜、「對於阿根廷之名譽與傳統忠實的擁護者陸軍爲恢復全國民、爲同復諸權利、維持真正國家主權而戰爭、實現協力忠實遂行歷史傳統使命之絕對的美洲結合、希望完遂關於我國之條約並國際的義務」

阿組織新內閣

【布宜諾斯愛里斯七日電】阿根廷國防相斐陶、拉米萊斯將軍、七日就任大總統、同時急速組閣、新大總統、對全體閣僚、有一律以陸海軍人補充之意向、新閣僚人選尚無確報、據阿根廷各報、七日夜發出號外、預想人選、大體如次、△大總統、斐陶、拉米萊斯將軍、△副總統、薩、蘇艾羅海軍少將、△內政部長、阿爾白爾特上校、△文教部長、克爾達羅斯上校、△海軍部長白尼特海軍少將、△陸軍部長、斐爾蘭米羅將軍、△農業部長、[illegible]少將、△財政部長、哥達爾斯海軍少將、但右人選中、不含外交部長、外交部長似成爲問題、起用墨古西哥海少將之呼聲甚高、

阿根廷革命眞相

【布宜諾斯愛里斯五日電】關於阿根廷革命之眞相、據由革命軍方面傳來之情報稱、其直接原因者、係關於上院議長克斯達斯博士候補大統領事件、而軍部和大總統意見衝突竟演成、加斯台爹大總統、於前大總統時、先由國民民主黨候補、克斯達斯博士爲指名、該博士爲右翼保守派之巨頭、與加斯台爹博士是同樣現中立論者、於此知悉後、克斯達斯博士爲候補者拉米列斯陸相及其他軍首腦再三對於大總統提出抗議、然加斯台爹大總統獨而不應、興黨後任候補之指命屬於大總統之權限內者已明記於阿根廷憲法內、故拒陸軍之要請、遂以大總統使拉米列斯陸相辭任後任陸相任命者馬爾克斯將軍於茲始憤激之軍首腦、以四日午前十時爲期限發最後之通牒、大迫總統辭職、烏拉森將軍、與拉米列斯陸相相呼應而蹶起革命軍矣、

河北三道治安明朗

【天津七日電】冀東津海、渤海各道、爲日軍各部隊之傾殺、月衝炎熱、晝夜無間、連續行討伐剿共、到處捕捉敵軍、予以殲滅、自五月中旬起、於冀東錦南（京山線南方）實行之肅清作戰、剿共敵政治組織與敵根據地獲得莫大之戰果、協力日軍討伐之華北武裝團體、其活躍亦顯見奮、自國府參戰以來由於同生共死與各鄉村民衆之崛起、三道之治安、迄今已行刷新的明朗化、五月內之綜合戰果如左、交戰次數二七、剿共次數九、四八四、交戰敵兵力四四〇〇、覆滅敵施設一二、俘虜二四遺棄屍體二九二、鹵獲品＝重機一、同彈一〇〇、自動小鎗一、同彈四二六、小鎗一五六、同彈四、六〇四、手鎗五四、同彈六一三、手榴彈六七〇、洋砲一〇四、其他武器、被服、糧秣等多數、

滿華泰武官團
視察畢返昭南

【昭南五日電】南方視察中之滿華泰武官團滿洲國少將、蘇中國中將、拉孟喬第克泰國少將等一行五名曾由三十一日由昭南出發、經蘇門答臘、爪哇各地已視察終了、於五日午後三時由空路抵昭南、

賈齊爾返倫敦

【里斯本五日電】倫敦電訊、前此在華盛頓、與羅斯福互行會議之英首相賈齊耳自由美國啓程後、即訪問北非阿爾及耳、在該地會見北非反樞軸軍司令艾振華後、五日午前由空路歸還倫敦、關右項英發表如次意見、一、於週間前由美國出發之首相賈齊爾、在歸還英國途中、會於阿爾及耳會見艾振華、並於該地會齊英外相艾登、視察於西北非之米英軍同時、訪問突尼斯、四日首相賈齊爾、與英地中海艦隊司令長官加寧會擧行午餐會、出席者有北非政府首席紀羅並達哥爾及於阿爾及耳新設之法國解放委員會全委員、基於華盛頓會談結果、在北非實有決定某種重要行事之必要、故賈齊爾、方命令艾登訪問北非、然賈齊爾並艾登、並未參加榮阮設置法國解放委員會之達哥爾、並紀羅之會談、艾登並英國陸軍參謀總長阿蘭布盧庫亦與賈齊爾同行歸還、

小磯朝鮮總督
事畢就歸任途

【東京八日電】爲與中央商討重要行政上之連絡的事務上京中之小磯朝鮮總督、與東條首相、及其他關係方面之商討已經終了、乘八日午后三時東京驛發列車、就歸之任途、

蘇軍質量
非常低劣

【沮利克五日電】於沮利克發行之達特報之倫敦特派員、報道森達晚報前莫斯科特派員關於蘇聯之動員狀態與赤軍之實力談話如左、蘇聯目下苦於極度之人的資源不足、赤軍之實力與德軍比質上非常劣弱、故相信赤軍之壓倒勝利的蘇聯國民、不過爲空中樓閣、又對德軍戰鬪機梅沙修米特蘇聯以不能比較之劣式戰鬪機決不能抵抗、

市川處長履新

【新京】新任市川弘報處長搭乘十一日十二時二十分到京列車抵任、

因不被英美所重視
澳洲陸相發出不滿聲明

【斯德哥爾摩六日電】先是拉電訊、澳洲陸相艾巴特、一貫主張在反樞軸側世界戰略上、不視澳洲爲重要、一點、故於五日言明如次、因日本軍屢次强化在西南太平洋獲得之占領地帶、故此正似反樞軸軍側愈趨自滅一途之象徵、而尙澳洲軍雖於日本軍之非常威脅下、然反樞軸軍、亦不向西南太平洋輸送充分之戰爭資材、

工場地區半化火海
德大編隊猛襲高爾基市

【柏林七日電】DNB從軍記者阿爾巴德、夫爾達克民關於德空軍第三次猛爆高基、七日述之於次、六日敢行之對高爾基市之莫洛托夫戰車工場、及其他軍需工業設施總意志空軍之第三次爆擊、較前二次規模大且亦熾烈、數百架之總意志爆擊機、編隊、從各方法保持種種高度、由黃昏至深更、各按目標强襲爆擊、又由於前面之空襲各地區所起之火災、依然熊熊、故於德空軍之目標識別上、極爲有効、如與前二次比較之德意志空軍、今次幾乎未受地上砲火之抵抗、爆擊隊如入無人之境、抵目的地上空對高爾基市內外工場及其他軍需工場、投下二千五百噸高性能炸彈、與一千噸以上之燒夷彈、到處發生大爆發、與以大火災矣、據德意志空軍大編隊所屬一乘組員之報告、向最大之搭乘飛行機抵高爾基市上空時、全工場地域之百分之五十以上、已轉化爲火海、因前受猛烈炸射、數處石油補破壞、故火勢蔓延向四方擴大、而現呈焦熱地獄、主要對高爾基市前後三回連續、爲蘇聯以來最大之打擊、參加同作戰德機不拘赤軍必死之防火工作、一千架以上之中、未歸還者僅爲二架、獲得空前之成功、

美發復業指令

【里斯本五日電】華盛頓電訊、二日大總統羅斯福、曾對美國東部罷工之煤礦夫、發出以四日爲期限之復業命令、故煤礦組合長路易士、終屈於當局之壓迫、於四日對罷工全勞動者、發出『據大總統命令、至七日皆須復業』之指令、

佐藤駐蘇大使
空路赴莫斯科

【奎比歇夫四日電】佐藤駐蘇日本大使、偕同竹內一等書記官並大使館員五名、四日午後零時半、由奎比歇夫出發、空路赴莫斯科、

對阿次島事件
渝方深表懼意

【廣東五日電】以此次之夏季進攻作戰、徹底吃得敗仗而非常狼狽之重慶當局、一知日軍復歸於原態勢、即開始『擊退日本軍』之可笑之反宣傳、重慶國民黨機關報中央日報於四日之社說中、强調歐局之關聯性、對於山崎部隊長以下將兵之玉碎極端恐懼、而發以强迫之警告大致如左、「現在之戰爭際況、一般區域之勝敗者極大、美軍雖於阿次島登陸、然爲日本軍[illegible]當爲之驚懼也、」

股票行市

前場 奉天滿取 開盤 收盤：滿取、新東、鐘紡、新鐘、滿業、同新、滿鐵、同新、營紡、煙草、滿東、滿煙、電業、同新、興銀、新銀、新船、鞍鋼、南鑛、大興、木材、電電、同乙、同新、新朝、特產、滿取、新撫、滿蒙、同新、大機、同新、滿工、滿化、土木、東拓、瓦斯 [數字 illegible]

安東市況 開盤 收盤：滿取、滿業、新鐘、滿鐵、電業、同新、興銀、營口、煙草、滿東、滿煙 [數字 illegible]

哈爾濱市況 開盤 收盤：滿取、新船、新鐘、滿業、滿鐵、窯業、同新、興銀、大興 [數字 illegible]

後場 奉天滿取 開盤 收盤：滿取、新東、鐘紡、新鐘、滿業、同新、滿鐵、同新、營紡、煙草、滿東、滿煙、電業、同新、興銀、新銀、新船、鞍鋼、南鑛、大興、木材、電電、同新、新朝、特產、滿取、新撫、滿蒙、同新、大機、同新、滿工、滿化、土木、東拓、瓦斯 [數字 illegible]

哈爾濱市況 開盤 收盤：滿取、滿煙、新鐘、滿東、滿業、興銀 [數字 illegible]

安東市況 開盤 收盤：滿取、滿業、新鐘、滿鐵、電業、同新、興銀、營口、煙草、滿東、滿煙 [數字 illegible]

大連市況 開盤 收盤：五品、滿取、大新、東新 [數字 illegible]

東京短期（收盤時間十時四一分）開盤 收盤：新東、新船、重工、鐘紡、新纖、帝人、日立、大新、鐵管、日石、滿鐵、郵船、滿纖、鐘紡、同新、商船、日石、寶紡、日鑛、鋼管、滿系、紡織、同新、電業、瓦斯、電電、滿化、同乙、土木、土地 [數字 illegible]

國債行市 八日

（收盤時間十二時四十分）

協債名　每百圓額面　包括經過利息

第一次四厘公債、第三次、第五次、第六次、第九次、第十次、第十一次、第十二次、第十三次、第十四次、第十五次、第十六次、第十七次、第十八次、第十九次、第二十次、第廿一次、第一回建國債券、第二回建國債券 [數字 illegible]

化膿症、淋菌性疾患

三・四服法之偉功！

內服根割爾係取極純粹的化學元素，據獨自組成率—化學的構造而所嚴製，故對化膿菌淋菌—尤其惡性淋菌，發揮最高限度的殺菌治癒作用。

即依內服一法（三日服藥後四日休藥，是獨特的三四服法）其强大藥力立刻殺除身體組織及病部菌巢中之淋菌，膿菌，使之瞬時間自然死滅。

由是經最初的三日服藥期間之後，始中夷滅淋菌，以現確實的治癒効果，而停止膿的分泌及局部症狀，急速呈致尿之清澄，結果任憑怎樣痼疾，亦均見完全治癒之効果。

如若夫妻同患淋疾，總須同時互相協助之下服用本劑，以期完璧的治療效果，不然因其互感相染永不能達得治癒目的。

●一衛藥五四片、二衛藥一二六片、一〇八片 各地有信用的大藥房、藥店皆有「內服根割爾」出賣

內服 根割爾

總發行 東京 河原商店

能使心臟胸胃之
抗病荷爾蒙增强解除
病根挽回眞實之健康

昔時大名武士之護身藥、亦即現代荷爾蒙藥、博得好評用以麝香、犀角、熊膽、牛黃、眞珠、及其他數種精膽配合之（救心）因含有動植物成分故向內臟吸收之同化力最快、使血行及抗病荷爾蒙分泌旺盛由根本解除病苦、挽回健康、乃病弱者一大福音也、

特種動物荷爾蒙之精膽藥

救心

『救心』之有効病狀
△苦於心臟病之患者
△肋膜及肺病患者
△胃腸食慾不振不之人
△氣短心臟衰弱悸動之人
△胸腸發熱咳嗽之人
△盜汗夜不安然之人
△神經痛及手足疼痛者
△關於心臟腳氣病者

藥價一週分二圓二週分三圓五角三週分五圓各藥店百貨店均售以明信片索取『心臟病治療食慾之養生法』即贈

東京市京橋區西八丁堀三丁目四十一
總發賣 救心本舖
電話京橋二〇一番九〇四番 振替番東京七二六番

朝夕一粒

日本海軍通信學校

蘇生

穿著沒有白色領章的海軍服。光著頭的。十五六歲的少年們。在久里濱的營舍。合唱起來了雄壯的歌聲。震動著初夏的黃昏。當終了的一天。在練習後的休息時間。唱著校歌的一節「打碎頑來的仇狼。堅護三千年的基礎。健兒們是永遠也不能怠懈。這才是練武的新天地」。似這般的氣概。那便是海軍通信學校練習生的姿態。海之勇士們。在建設南太平洋而發生之無數的殊勳的顯耀之下。在其中完成了神經的盾的通信兵。真是一個不容忘卻的偉大的存在。

通信學校是海軍水雷學校的一部。而開始使之受到無線電教育的。遂而於大正八年。分爲高等科。普通科的二科。同十二年頒佈了少年科電信兵採用規程的命令。該時我們便看見了那規模的擴充。在昭和五年改爲「海軍通信學校」以後。遂由水雷學校脫離而移到了分海。久里濱的現校舍。自大東亞戰爭勃發以來。無線電復行強化。學校的訓練也隨之而益加猛烈了。只要是由國民學校畢業的十五六歲的少年。在各地海兵團裡若是身受著海軍知識及基礎訓練的。那以後才能許可入學到通信學校普通科。單調集中猛訓練。是以每天早晨五時起床以後。不容猶豫的便開了技術和武道的訓練。朝禮。体操。宮城遙拜。圍在校內中央的奉置地花壇四周。向通信神社遙拜。朝着各人的故鄉。「精神的幹著呢!」的報告。各講堂(教室)的點燈。是早上的日課。然後由八時半開始上正課。

「吱一吱一吱一吱一」。心也清朗的電鍵的波音。從頭將犯性的合調音從各講堂混雜地聽來推開了門窗。在這便是通訊的練習。教官逡着電板給練習生們。令學習着那個。「吱一吱一吱一」。地熱心的叩着電鍵子。雖然。記住了送信術。也得費到一番大努力不是嗎。受信術是更其難學的。

同樣。第○○期的講堂上。是教官與練習生一体化。向受信的訓練集中了全神。當教官在發送着電波。傾耳聽著音響的練習生們。「呀啊!發見了敵艦呢」『輕巡艦。重巡艦』他他能夠這樣爽快諸切的可答出來。「好了。好了」而無言也促催着的教官的眼睛也無論欣然於正解的練習生們的眼睛。和在戰爭之際可謀地發着光亮。在他們裡面的優秀生。更受以電写字電信教育。普通科的猛訓練終了。海上勤作也一時終了。然今天開始向高等科入學。是更爲困難的。忍耐普通科有希望的區計練。在這兒參加通信陣營的晉當晴和之日。在北在南。在海上。在陸地…然後到大空理踏上了勇敢的第一步。

精密的頭腦。和機敏的動作。能夠在司作之中。一面連續地操作。一面按着電鍵。一語一語地。所謂強而有力的一語一語地。那確實是走上勝利之途的快樂的調子。

日本海戰是「敵艦出見了!」這樣他他們的先驅的第一報。是既乎而擁也落下來的。在本次大戰爭中。無論是夏威夷海戰。馬來海戰新羅門海戰的大戰果。那總而言之。都是既然致密及正確迅速的電鍵之操作。那些沒信兵的不過一瞬的努力。

報道是一定得作爲基調的。海軍通信兵的戰場決不能單能是在那波浪兇猛的海上。雖在陸上。也是負有一樣的使命而戰鬥着的。

唐玄奘取經旅途地名考(下)

(青)

北天竺。今印度刺賓普他拿區之塔爾印度沙漠。

株桑羅今印度之日翁拿河(唐稱年那河)西岸。德里南雖德伽河。今印度恆河。河玄奘渡之。

曲女城。今印度恆河。與哥格拉河。間之勒克瑙城。附近地玄奘受東天竺狗摩王及天竺戒日王迎駐於此講經聽者。有印度十八國王及沙門婆羅門等。

迦尸。今印度之恒河與哥格拉河匯合處。恒河南岸地。

泥婆羅。今印度與尼泊爾東部南界一部地段。

東天竺。今印度孟加拉與比哈爾地玄奘至此受狗摩王恭迎。天竺戒日王聞之欲强索。二王幾啓戰爭狗摩王旋築宮於殑伽河北。以居玄奘並迎戒日。王禮見。未幾復前程南行。

眈羅粟底。今印度孟加拉部昌得那晉爾。西南地帶。

鄔伽。今印度近孟加昌灣岸地東高止山脈。東北端附近地。

安達羅。今印度海德巴拉區。

達羅毗荼。今印度南部班加羅爾附近地帶建志今印度南部撤冷以東地附近。地玄奘至此。向西北沿印度西部作周遊。

伐臘毘。今印度西南之卡提阿瓦區。

西天竺。今印度孟買。之北端部分。

信度今。印度信德區。

信度河。即印度河。

可不里。今阿富汗開伯爾南地。玄奘至此直北翻。仍入唐政治勢力範圍內轉向東行。

波謎羅。即今之帕米爾高原。玄奘越過之葱嶺在新疆境內西今仍名玄奘至此折向東南行。

于闐。今新疆南境中仍名玄奘至此上表至太宗得派使者迎入境始折向東北行積越數千里不毛之地。

鄯善。今新疆諸羌地方。派使接玄奘經過其境者。

沙州。今甘肅省敦煌縣西北敦煌泉之地方。玄奘至此得敦煌派使迎接。以後沿瓜肅甘。涼各州。至會直返長安旋至洛陽謁太宗。

亞歐孔道 蘇彝士運河(一)

地理上。蘇彝士運河位於北緯三十度與三十一度間。南由紅海之蘇彝士港。北達地中海之賽德港。全長凡一百六十公里。爲印度洋與地中海間海路航行之要道。開濬之際。中間通過孟蘇拉湖。巴拉湖提姆薩湖及大小比特湖。

蘇彝士運河未開鑿以前。此狹窄之地峽。爲亞菲兩大洲唯一之陸上聯絡。凡舉昔日亞洲人之欲西窺尼羅河。與夫埃及人之欲東徒敘利亞及米索不達米亞者。道必經此。由是觀之。此處誠爲亞非兩洲陸上交通之要道。亦即歐亞航行之一大阻隔也。

吾人欲除去此阻隔開濬運河以便利歐亞間之航行。由來已久。距今三千餘年前。已開通水道。能由尼羅河之下流。直通紅海之北端。惟因方法不良。時被淤塞。而不能通舟楫。直至一八五九年法工程師雷賽布氏竭其十年之心力。遂濬鑿至一八六九年大功於焉告成。

昔人以爲地中海之水平面高低與紅海大相懸殊。致開濬運河之計劃。因之而受阻者已非一次。實際上地中海水面之較高於紅海者。祇約二十五公分。相去極微。無關緊要。是故蘇彝士運河爲一水平運河。全長約一百六十公里。經過中約可分爲兩段由賽德港至伊斯馬利亞爲北段。由伊斯馬利亞至蘇彝士爲南段。在運河北口之賽德港。有運河開鑿者雷賽布之銅像在焉。

原有之運河底。闊計二十四公尺。今已加闊至六十七公尺。運河水面之寬。計一百三十三公尺。在十三彎曲部最狹處亦超過九十公尺。有數處已加闊至一百六十七公尺。有數處闊至八十三公尺左右。亦

最初運河之深爲九公尺。然迄今已將大部分改深至十四公尺。其餘部分亦深至十三公尺。舉凡吃水十一公尺深淺之船隻。均許其通過。詳言之。凡船舶之吃水不超過一一。二五公尺。船長約二八六公尺及寬約三三。二五公尺者。均可暢行無阻。

蘇彝士運河所在之地。本爲一片荒土。自運河開鑿成功。由北口以迄南口。沿運河一帶。卜居者日衆。地中海濱之賽德港與陽河適相對峙之當得港。共有居民十三萬左右。伊斯馬利亞之人口約四萬。紅海之蘇彝士港及其附近約有居民五萬三千。昔日不毛之地。今則一變爲人烟稠密之處。非雷賽布開濬運河之成功。曷克臻此哉。

運河中船舶之往來。猶若陸上列車之交通。規定時間。毫無差池。運河公司。雇有領港員一百十人。就中英國人及法國人須各佔三分之一。

英國食糧日趨枯竭

昨冬至今春以來。德軍潛水艇猛擊英屬海域。月間擊沈之船舶。平均約達百萬噸之多。英國乃因而遂形窘困。缺乏之深刻危機。責任者農相哈得遜曾言「現在之食糧狀態。較諸一九四三年度尤甚惡化。因海外輸入。更爲困難。增加五十萬之農業勞働者。力圖增產。乃爲戰爭遂行上之絕對必要條件」。藉此則可窺悉一斑矣。

食糧相繼刷新。於前月十三日戰時生活展開會式之席上演說。極力指摘食糧品之危機。對於肉類。每週祗須消費一先令二便士。一般民衆。創減四分三磅。一般民衆。深感不悅。其窮苦之狀。不言而喻。

英國食糧之不足之直接原因。主爲德軍潛水艇打擊。不能爲發展生產之所制約。一九三八年現在之耕地面積。較第一次世界大戰一九一四年之際。耕作可能地面百分之十八。若減爲百分之十七二一年之國勢調查當時。爲百分之十八萬三千三百人。占全人口百分之七。十年後一九三一年。乃減爲百十九萬九千三百人。占全人口百分之六。

農業關係人口減少。農產品亦隨而低減。小麥之生產額。一九一四年爲百七十萬六千噸。至一九三七年乃降減爲百五十萬五千噸。大麥由百三十六萬七千噸。減爲六十五萬五千噸。燕麥由二百三萬三千噸。減降爲六十萬四千噸。

英國食糧自給之程度。頗甚貧弱。此足暴露其對戰時之脆弱性。食糧品中能可完全自給者。乃爲牛乳與馬鈴薯。主食品穀類之自給程度。僅占百分之十三。

原來英國國內之果實。洋葱。疲疸菜等野菜類。專仰由丹麥。荷蘭等北歐諸國之供給。此次該諸小國家均歸屬於德國統轄。野菜類之供給已完全杜絕矣。

文昌帝宮

(貳) 作文超

茲將建文昌宮之始末及原因。據碑所載之大意。纂錄於下。

鳳城地近邊陲。素無學校。士習日卑。風教日衰。而人才亦寂。不如古矣。迦爲尚儒術敦。教學本國家有教鄉社有學。郡有塾。縣有庠則風化之所由出。賢才之所由進也。故鳳凰山道士楊誠新久居是邑慨文雅之風不振。曉甲第之士日稀發願建修文昌宮。以彰聖教然土木之興。談何容易。因捐己資。捨圖闔共合全力。焦心勞身。工一名道士之聞。秀麗鳳山之美材既備。乃卜吉於城東。地一既混鳳壓而無山林之秘。雖有人境而無車馬之喧。爰工剪荊闢地建。殫勞心經。始二歲始成若殿若堂。若門。若廡。秩秩有序方告成功。噫!與學儲才。爲標輪苑。豈偉爲鳳邑之榮美。亦足爲邦家之光也。然同治元年以前。二百餘歲。並未建是宮斯舉竟倡之於方外之士。斯光。

鳳凰山一石壁之題字

文廟後設國民學校。東院之文昌宮殿內。尚有文昌帝君之泥像在焉。其殿前增下兩側。各有石碑一座係光緒七年所建。同治時奉天全營翼長分巡東邊道爺陳本植。葉繼著。修。所立之碑陳公名本植。字海珊。爲蜀人也。而有斯舉。實孔孟之徒也。後人思之。將何如耶?

宮位於奎星樓之北側。草創時。其堂宇爲五楹。教室十處雖舍凡四十餘間。門垣庖湢啓者閉者供汎埽者。居無不備。

統分東西兩院。東院爲文昌宮。西院爲啓鳳書院。當清廷正盛之際。凡應賢才俊乂。欲考試者。畢歸此院送京入致。於民國元年以後。改設院改爲鳳凰公學。其東院爲高小部西院爲中學部。於滿洲康德年間。統歸併爲也。西院之高度瓦房七十餘間五門四院。馬路直穿。房屋櫛比。雜而參矣。影壁前映。馬石旁列。巍然深麗。直如官衙。其前門上題一黑字白扁一塊長約七尺。寬以「鳳凰公學」四個字。乃爲朱蓮溪所題之字也。

神珍小說

在火車上

鐵漢

在火車上。一個年青的少婦。抱着兩歲的嬰兒。安適的無言兩人佔了四人的位置車行在京濱線的途中。載着稀少的客人。越過那天黃昏的原野。漸漸地停在一個小驛上了。馬上。它又蠕動起來。

一個年約三十上下的帶着草帽的青年。走到少婦的面前。少婦醒了過來。從對面抱起孩子。青年坐下來。她和他接觸幾下眼光。

「您先生貴姓少爺問。

王!青年回答。

於是那少婦問了王來的故鄉。並且。有一位王小珠您認識嗎。

「認識的」然者。現在他非常落拓了聽說他變過一個叫作芬的女人。她說她等待他出征的歸來。可是如今這個叫芬的女人已經嫁了。而經有了一個孩子。所以…

「你」「你…」少婦含着眼淚望着他。

王小姐閉上眼睛。低低地喃喃着。

「…真是「十年一覺揚州夢。綠樹成蔭子枝」啊!」

地圖修正者・斯文赫定

吾等在學校中所用地圖。恒見有大片空白。乃當時認爲人跡罕至未經開發之區。即在今日所用地圖上。吾等尚可於南北兩極附近。及中亞細亞發現此項空白。今瑞典探險家斯文赫定。已畢生從事填補此項空白之工作矣。赫氏率探險隊親赴此項區域。實地勘察。激底測繪。有所發現隨時記錄。歷盡百千艱辛之結果。成功中亞細亞新地圖之出版。其對世界貢獻之偉大。可謂曠世無匹。

當赫氏編繪地圖之時。不但根據其探險之旅記。抑且參考其他探險家對此之報告。如費克勒姿柏格。司佉哲達夫斯基探險家之旅記。均爲斯文赫定徵引之材料。更以航空照片。世間流行之最萬種地圖。參同比較。辨其正誤。根據實地測驗之結果。發現向所謂爲正確者。乃竟大有不然。河流之方向。城鎮之位置。其至山脈之部位。均完全不同。誠有移山倒海之驚人發現。

斯文赫定心血結晶之中亞細亞圖。包括五十四幅。當其發行出版。印行問世之際。人跡罕至之空白地圖。已爲氏所填補矣。

德國工人樂園・魯根島

魯根島爲德意志最大之一島。位於波羅的海旁。與波美倫海岸遙相對望。居民多捕魚爲業。島上風景宜人。爲一般避暑者休養之所。最近「樂勞會」即。「藉歡愉求力量」之團體。在魯根島海岸上。大興土木。建成一規模宏大之新式療養院。同時能供二萬工人之休養。國家之福利工人。亦可謂周且詳矣。

國際劇場
端節特選 演期 六月六日至十一日
恐怖導演 馬徐維邦
中聯公司有聲恐怖巨片
寒山夜雨
主演 李麗華 黃河
加演滿映ニュース……
下期預告 喜臨門 主演 周旋

光陸 CAPITOL THEATRE 電(四)三六三三
五日起至十四日
中華聯合公司 清裝豔史巨片
上海新片 萬世流芳
四大名導演
李香蘭 陳云裳 袁美雲 高占非 聯合出演

電(二)三七九一 奉天電車路
六日至十一日 新片
中聯公司恐怖巨片 寒山夜雨 李麗華 主演
下期 注意佳片

電(四)二一八二
六日至十一日 新片
中聯公司恐怖巨片 寒山夜雨 李麗華 主演
下期 注意佳片

天光電影院 大西關大街 電(二)二七八
六日至十四日
上海新片 滿華影業聯合出品特殊巨片
萬世流芳
二十大明星聯合主演 四大導演

雲閣電影院 北市場 電(二)三五八
六日至十四日 新片
上海新片 滿華影業聯合出品特殊巨片
萬世流芳
二十大明星聯合主演 四大導演

金城 大西關大街 五斗居
端午特選佳片
父也風流 子也風流 一門風流 一世風流
中聯公司出品香豔 風流世家
主演 胡楓 舒適
下期 盤絲洞

雙龍 化積膏
特製 三腎丸
虎骨 熊油膏
奉天市 德潤堂藥局發行

滋陰補腎丸
每盒十二付定價六元 外城函購加郵四角
賢腦補藥
主治 腎經不足體格虛弱 腦筋不足記力不佳
請服用滋陰補腎丸
全滿各代理店
奉天代理店 中法大藥房
營貴本舖 魁仁藥店
長電話(四)二八五九番

安坤丸是治療婦女經血不調的急效藥
調經 安坤丸 主治
安坤丸服三四日後有不可思議的效驗
製造本舖 鶴春藥店
奉天市大西城門外
各埠代理詳列於下

建國忠靈廟神域整備
五百青年勤勞奉仕
作業開始式典嚴肅舉行

【新京】以五百名青年人的聖汗從事建國忠靈廟神域整備勤勞奉仕的作業、已自意義深遠之詔書奉戴日八日起而開始矣、將亘四個月長久時間之於流汗奉仕名譽陣頭之祭祀府協和會市公署選五百名於是日午前八時半由協和會關係首腦部列席之下、於神前舉行嚴肅之作業開始式、終了、奉仕部隊五百名更接受指導員之作業指示、然後方開始刈草、持以大運搬之聖汗、而追慕先覺英靈之偉業、至是此有意義之一日方告終了、

決戰省聯之第三日
展開最高潮之戰時生產論

【奉天】省聯第三日之七日、於午前九時三十分再開、開始協議員一同朗讀國民訓、更昂揚決戰的意識、即入於議案協議中、關於六日夜半開會審議之第四、第五、第六三分科之審議的經過、由章使民主查、（第四）椎名發雄主查、（第五）村上則忠主查、（第六）等說明後、即上程關於戰時產業確立之作業兩的本省關係最重之議題也、於加藤議長之下、首先闡明戰時精神作興之事如次、

一、昂揚決戰之意識、
二、徹底防諜防諜、
三、斷行消費規正、
四、斷行國民貯蓄、
五、徹底獻納金屬品、

五項依此昂揚戰時精神、加以議論、

次之關於戰時產業增產之件

一、增產之具體的實施方法
二、獎勵集團出資、
三、强行植樹造林、

此三項乃關於確立農產物之飛躍的增產體制也、遂行眞摯討議、關於戰時勤工增產之件、

一、確立勤勞秩序、
二、徹底增進能率、

依此二點的施策、加以協議、決戰省聯之第三日、展開最高潮之論戰、遂行眞摯的檢討、午后六時閉會、其後同出席於公記飯店之于省長招待懇談會、

今天是儲蓄日

為紀念儲蓄會法施行一週年、本月的儲蓄要比平常加倍吧

國民儲蓄中央實踐委員會

昭南鹿島神社竣工
官民參加式典嚴肅舉行

【昭南八日電】為減念大東亞戰下皇神恩想昨年六月以來〇〇部隊將兵、總意進行建立工作中之昭南部外卜拉塔莫其島之鹿島神社、預後一年將兵勞苦結晶、近已竣工、因卜大詔奉戴日之八日午前十時、約〇〇部隊長以下軍官民二千餘名參列、嚴肅執行式典矣、

養成中堅農學技術
實施開農業技術短期訓練

【熱河】協和青少年團承德縣統監部、茲為興農內各團保機關職員及保甲中堅青年、對農具使用法、等農學上必須技術之徹底、藉以遂行本省之農物增產計劃計、故於一日起招集各適格之青年、計有東四嘉子徐振海、東鷄子葉德禮、西四嘉子馮柏林、長發屯戴永新、楊樹屯姚永斌、西四嘉子關裕如等八名、在承德縣公署一休集合下、於是假省立勸農模範場乃開始了農業技術短期訓練、聞令次訓練自本月一日迄至三十日止計共一個月間、而對訓練之科目則如下

＝訓練科目＝

農機使用法、種子消毒、殺菌、家畜飼育法、預防注射法、一般消毒劑之勸獎法、

期昂揚儲蓄心
社主辦儲蓄高蹺盛況

決戰下的世界各國、都在注全力於增强戰力、尤其我東亞各國、亦是不能例外的、並且都在呼籲着「決戰下戰力增强的推進力、乃在國民貯蓄的實踐」、因之應響我國四千三百萬國民總力來勵行十六億圓的貯蓄吧、總之、要達成一種偉大使命、是須要合作、如若不然、則成功一途、必不可望矣、本社就有鑑及此、而於七日端午佳節主辦獎勵貯蓄高蹺、以期昂揚一般市民的貯蓄心、獎勵實踐、假若市民都能與此相呼應、那、麼貯蓄目標不就可以達到了嗎、以至突破目標額、至希全奉天市民為强國安家而來實踐貯蓄一道、

（照片即本社主辦的獎勵貯蓄高蹺）

全滿烟務
担當者會議

【新京】第二次全滿烟務担當者及康生院長會議、將亘本月八、九兩日假國務院講堂盛大舉開、其第一日自午前九時始開會、國民儀禮後為范燕烟總局長訓示、揮本局長致辭後、始行入於本格的議事、其中主要之議題為

（一）關於入院及就勞中之癮者管理事項
（二）關於助成協和會青少年團禁烟運動事項、
（三）關於募集全國學童禁烟作品事項
（四）關於舉開全國學生雄辯大會事項

就以上各項協議後午後一時暫閉會、則將有工藤技正報告癮者戒除後之狀況、及由各省代表之院長、就癮者療治所體驗之實況加以說明並將對慢性中毒者、麻藥癮者之療治策共行交換意見、互相檢討、第一日即告終了、第二日仍於午前九時始開會而將有新京醫科大學教授伊藤博士以「關於鴉片麻藥之研究的現階段」為題實施講演、然后由梅本副局長應答協議員之質疑、午後一時則為馬場囑託以「關於大東亞共榮圈之鴉片政策」為題而行演講、予定於午后二時三十分、會議即行終了、繼之更自三時於滿映觀覽禁烟電影、六時並於大和旅館舉開懇談會、

報告懇談會
在奉大樓舉行

經濟防犯週間

六月五日在奉大樓七樓由警務局經濟保安科主辦下舉行上月末實行之經濟防犯週間之報告懇談會、出席者有奉天高等檢察廳竹島檢察官、小林協和會省本部長、市公署、各關係機構、管下各署經濟保安係主任等約三十名、午後二時、開會首為山川經濟保安科長並各署經濟保安主任之報告後入懇談會、在席上、頗有二、三值得注目的話題首為「經濟防犯週間中之暗行價格雖告急騰、但一般商店價格確甚低廉、店員亦溫和謙故希今後、尤接踵續行」一般市民沈此言詞者、乃週間前之各商店、具不正價格而圖暴利之緣証、警務局經濟保安科亦謂、防犯週間即式終了、然今後亦繼續而行、並採取動員管下各署取締班努力調查市中各商店之方針對違反者施以徹底的處分又在經濟防犯週間中曾有多數般卸取締班之耳目、而行閉店者、此等商店、大體已受警務局與察局調查完了、故予對週間終了後、開業之商店、斷以徹底的處分、為警察之調查、故種暫等暗行價格方行急騰、又有多數由沿線各地向市內持入者、至今彼等、皆為取締班所逮捕、其人數實屬莫大取締加罰、今後決不容許暗行行為者、再於市內蠢動、如發見、必處以嚴重處分、此次僅行一週間之經濟防犯週間中、主要之總取締件數大抵為五千百八十六件、故經濟保安科動員管下各署、以銳利目光監視威脅市民生活之惡德商人之經濟事犯及暗行交易等、普等市民、亦應監視暗行交易者、後以警民一致協力、築起明朗經濟大奉天市吧、

爲向勞工慰安
勞務興國會演電影

【遼陽】奉天省勞務興國會為謀對管內各市縣之勞工慰安計、特於月之四日午後七時、假市內四大廟國民學校內、舉行巡迴電影、凡市內各勞動階級皆可隨意觀覽、是以人山人海、頗呈一時之盛、

【遼陽】縣本部、茲於月之五日、午前十一時召集縣本部各職員、在會議、開催部內事務懇談會、對于協會內部工作與設施、以及月內進行諸行事、均有所協議、務期內部整個健全與發展、達成所負之重要使命為目的、至午后二時、遂實行閉會、

日滿華交易懇
談會將舉開

日本貿易振興協會常務理事松山晉次郎氏、為調查滿華交易物資集貨配給狀況、及其機構、預定九日來奉、奉天商工公會以此機會、於十二日午后二時起、在大和旅館招集各關係業者、開懇談會、氏、舉開日滿華交易懇談會、

出口密漁船
省方嚴加取締

【安東】邇來有密漁船多艘、由關東州侵入安東省漁業保護區域、在莊河大鹿島、小鹿島、石城島、大王家島等處、大張漁罟、密捕魚類、於茲、漁場立呈荒涼之狀、同時、彼等復竊取附近漁戶之漁具、致農民受害、不下一萬元左右、安東省當局、爲取締該等密漁船、派出省公署親安丸、與農會作社省聯興洋丸、出動嚴重取締、

大批草繩到撫

【撫順】商工公會鑑於在此戰時體制下物資節約報國之際、對包裝貨物用之草繩、稍為不足見接近郊綿談會與齊齊哈爾方面連絡、購到大綜代用草繩、凡市內各商號、欲需要者、可向商工公會業務科接洽可也、

遼陽治水工事
各地勤奉隊員皆已到齊

【遼陽】此次遼陽治水工事原擬定於六月一日始開始勤工、爲完成此次亘大工事、四平省勤奉隊員、約三千五百名、新京特別市約三百名、先後於五日前到齊遼陽市、並擬於六日十二時、始於市內忠靈塔境內、舉行大隊結成式而後即至現場工作、

召街村事務員
討論民籍處理

【遼陽】縣兵事股爲期街村國兵與民籍事務强化、及徹底職進起見、茲決定於本月十日起、計二日間、在縣公署內召集街村國兵事務担當者、開催國兵事務打合會議、現已通令各街村遴選來縣、並須携帶壯丁適齡呈報、壯丁假連名簿、鐵筆等、（區分甲乙丙）複寫紙、以資應用、預想屆期會議開始、熱烈研究、指導周詳、對于國兵整理應有事項、必能徹底了解、毫無遺憾、

祝融稅駕自興村
損失頗鉅失火原因調查中

【遼陽】縣自興村北三家村、復興街八十號、住民蘇于常、係國際公司運搬夫、於五月三十一日午後十一時半、正值酣睡之際、所住之草房三間、驟然失火、一時風聲鶴唳、火焰燭天、夜靜人寂、救護稍遲、結果燒死鷄子〇〇七口、漁網、狀極慘淒、且不忍睹、翌日晨、十時、該村蔡萬子宅、亦發現發火、火勢風威、毀壞、鄰各方齊勇撲救、計有住宅四十餘、間姓資產具以及種穀什物、二處損失、奇重、現司法當局正偵查失火原因中、

伴隨都市發展
土木公司成立

【遼陽】都市擴大發展、較昔實有天壤之別、馬路建築、工業林立繁興、住宅區之擴大、日愈推進、乃南滿鐵改良科長程鐸華氏、特在遼陽市大什街創設土木建築公司、專辦馬路包修宅屋、建築等工程價格公平、已於五月廿五日開業、今後遼市建築、頗感便利、希市民利用焉、

縣本部舉開
部內懇談會

【遼陽】協和會縣本部、爲謀會運動方針徹底實踐、及各股員事務能率增進起見、

縣署職員
開柔道大會

【撫順】伴隨決戰體制之增强與國民精神之煥發撫順縣公署實業科職員每日下班後於縣署之西側廣場展開柔道大會、時時懷念擊滅英美之決心、鍊磨魂魄、近日山本元帥國葬爲契機、更開勇猛之訓練、

爲慰問奉公隊
派員奉仕作業

【撫順】縣公署、副縣長淺見氏、以決戰爲契機慰向撫順縣義勇奉公隊、於奉天錦西區長家樑子、奉仕作業、參加人員、有勤員科長、外有七個村長、預定本月（五日）赴該地、以鼓舞士氣、而聚觀之前途而邁進、

「體臭」誰都有
除掉方法唯有沐浴

多的公共場所裡。尤其是在夏天每見。有用手帕緊掩着鼻子的人。他們是在嫌惡這許多人的「人氣」。不錯「人氣」是有的。那就是體臭——還是汗臭以外的臭。冬天也照樣有。

所有的動物都各有其特有的體臭。人亦不能例外。人的體臭係發自皮膚。所以因爲人種的不同。其固有的體臭亦各自差異。西洋人有西洋人的體臭。黑人有黑人的體臭。這體臭與生殖機能是大有關係。

西洋人及黑人的體臭。較黃種人極爲顯著。尤其黑人的體臭最烈。據某西書所載。黑人通行於大街中而其體臭竟漂於街岸。這雖是誇大的說法。而黑人的體臭之烈。却可此由想見了。

西洋人之體臭亦相當猛烈。且有狐臭的人也特別多。有人說是因爲嗜食黃油的緣故。又有人說我國人體臭猛烈。的這倒不然。或係因爲不愛清潔的緣。故減少體臭的方法。就是要時常沐浴。

人種相同。體臭也因個人的年齡。性別而異。一般說來。男性較女性淡。小兒及老人更淡。眞正之體臭係自發情期起始。經過青年。壯年。中年。至老年而消滅。因此可知體臭與生殖機能有密切關係。生殖機能旺盛時體臭亦烈。女性之體臭。在月經期及姙娠中略減。體臭係由於汗腺特別發達所致。故多汗的人體臭烈亦多。

體臭與生殖機能有密切關係。故在西洋有男女互聞體臭而感覺滿足之說。體臭恰如動物中麝鹿的麝香。是爲引誘異性而發生的。所以西洋人間多不嫌惡體臭反而將此誇示於人。

女性用化粧香品。是把體臭對於性的誘惑加以美化了。

日本託兒所
天眞爛漫之幼兒

衛生小話
嗜◎好◎品

嗜好品能夠增進食慾。幫助消化吸收並且能興奮精神。所以有一部人嗜好他們。嗜好品不能供給脂肪。蛋質。或碳水化合物。並且往往有害。所以我們應該明白它們的性質。不可用的。就毅然的不用。可以少用的。我們就適量的用。現在把嗜好品分列於下。並且說明它們的性質。

一。香辛類。胡椒。番椒芥末。茴香。薑等都屬於這一類。它們能夠直接刺激消化器的粘膜促進消化液的分泌。但是不能常用。否則反能妨礙消化。吃這類東西。很易上火。所以已經上火的時候。就要停止用了。他們的性質以蔥爲最好。有益於人的地方很多。可以每餐都用一點就有利無害了。

二。酒類—含有酒精。所以有麻醉性。無病的人少喝一點。可以得益。但是多飲就能損害內臟。傷害神經。成種種疾病的根源。

三。煙類—紙煙。鼻煙等屬於這一類。其中都含煙精煙精毒得很。多吸能傷害心臟。腦。胃。咽喉視力。發育期中。吸煙受害更大。

四。茶類—茶含茶精。咖啡含咖啡精。飲得適量可以得益。尤其是茶。益處更大。但不能多飲。否則神經心臟等就覆受害了。

家庭

諺語錄

△獨立雞群。
△意馬心猿。
△涸轍枯魚。
△富貴如春夢。
△失敗成功之母。
△成功之秘訣在不斷之努力
△不鳴則已。一鳴驚人。

氣質與擇偶

擇偶問題爲結婚之前必有之過程。關係將來一生幸福莫大。稍有不適則勢難相洽。中途離婚而不能白首偕老。茲就生理研究所得。將人類區分四種氣質以之爲擇偶標準。以結秦晉之好。此四質之特性及以何種與何種相配合宜。謹以此區區管見獻給尚未訂婚之女士。及少男們。爲主要參考資料。

質之特性

人體依生理構造。男女決不相同。即性質方面亦大異。男子性情多剛烈。女子性情多溫柔。此即其例也。生理學者將人之氣質區別爲四種。一膽液質。二神經質。三多血質。四粘液質。觀之則性質互異。然兩種性質亦有極端正反者。所以擇偶不應以財產多少及門戶爲依歸。必用精密之眼光。觀察雙方氣質是否能調和。以後方能談其他。

（一）胆液質：有此種氣質之人。毛髮與眼均爲黑色。肌肉結實粗糙。體格雄偉。力量極大。各種器官皆發育健全。性質往往陷於誇大。能掌握偉大事業。又能陷於輕猝。忍耐力及刻苦均較其他三種頗强。

（二）神經質：凡有此種性質之人。毛髮稀疏。體質瘦弱亦不健全。感覺力甚銳。則此被事物所感觸故富同情心。對世事做悲觀。交際乏味。因神經過敏。則理解力强。學術進步極速。

（三）多血質：凡有此種性質之人。毛髮鮮明。容顏秀麗。精神舉止活潑。擅長交際意志不堅而無恒。挑達不向。

（四）粘液質：凡有此種性質之人。皮膚爲灰白色。缺乏理解。自信。感情等能力。感覺遲鈍。性情和平。作事尾隨而後。

擇偶之分配

前述四質擇偶應如何分配大都異質相結婚多和睦同質則不能得良好結果。

（一）神經質與多血質。互相結婚。神經質性格深沉。能補足多血質性格活潑之弊。多血質的輕佻浮燥之神經質沉靜悲觀之弊。二者互相結婚則所生子女多爲優秀者。

（二）粘液質爲最劣者欲求適當配偶甚難。如以其他三質配偶多不生育。

（三）多血質與胆液質亦可結婚。但所生子女體質多柔弱智慧中等。

（四）胆液質與神經質亦可結婚胆液質能克服神經質之頑固。神經質能克服胆液質輕佻。二者所生之子女亦爲最佳者。

季節小話
◇端午節◇

＝有方＝

五月初五的端午節。又有「端陽節」和「蒲節」「夏節」等稱呼。

俗傳五月五日。爲五毒日。所以藥舖多於該日顯製丸散丹膏。據說是日所製者。功效比常製者。更有靈驗。是以藥業之人。是日皆異常忙碌。殆取以毒攻毒之義。節日家家皆飲雄黃酒。插蒲艾以驅邪。其意。義不外乎於此。

又端午節。是紀念屈原。差不多人人全都知道。但是還有一位女性曹娥。也是這日投江而死的。差不多大都把她給忘於腦後。書上告訴我們曹娥的事實大略是這樣。「曹娥的父親。溺死江中。曹娥沿江痛哭。求屍不得。亦投江自盡。死後負父屍浮出。里人憐其孝。建祠之」所以端午節的故事。一個忠臣。一個孝女。都可做後人之模範。

戰時常識
船的噸數

秀偉

〃噸〃這個名詞。是表示船大小的基本單位。有時用表示船體的重量容積和大小。有時更用以表示裝載貨物的量數。因爲所表示單位的不同。所以他的種類也很多。現在茲就其要者。分述如左。

總噸數＝這個名詞。是專用以表示客船的重量。計算船體內部。所有的容積。每百立方呎。稱爲一噸。

重量噸數＝這種名詞。是軍用以表示船體內部所裝貨物的重量。計算方法。、是用滿載貨物船的的排水量。減去空船並不積載何貨船的排水量所的出來量數。以英噸表示。總噸數和重量噸數的比率。大体是之八之比。

排水量＝是用以表示軍艦重量的單位計算方法。是將船浮於水面時。其体重所壓除水的重量。以英噸來表示。

純噸數＝是由總噸數減除船內一切航海和衛生上諸設備的重量。也就是船內乘客和貨物的實容量。普通也有以做登錄噸數的。

載貨容量＝普通是用容積來表示貨物的積載量。船內貨物積堆積場所。每四〇立方呎。便稱爲一噸。

除去以的幾種。其他特殊的噸數。就要說是石噸數和運河噸數了。前者以十立方呎稱爲一石。後者是專在巴拿馬運河航行的特殊情形下使用。計算的方法與普通一般運算方法。是不同的。

趣味常識

△如果把蘊藏在海水中的金屬物。統統提取出來。那末世界上每個人可以分得五十萬美金的黃金。

△美國某養蜂場。曾舉行過蜜蜂賽跑。

臭虫必滅…… 亞細亞殺虫藥

僅用一星期間 夏季可得通宵安眠！

●藥價 大箱 三·六〇 中箱 一·八〇 小箱 ·九〇

國內有名藥房均有代售 日本書藥會社 代理店 新京 哈爾濱 天京

補腎 育胃 寶月 健腦

（主治）氣血虛弱神經受傷房事過多精神失常夢遺滑精精冷精清早洩不舉五勞七傷夜多小便睡臥不安思慮過度身不健康腎臟潮濕腎子寒涼陽萎不舉興而不剛頭暈耳鳴眼花骨痛絕無腎虧瘦弱之患腰膝背痛永不再犯

（特長）育腎寶爲人體天然滋補乃用參茸鹿腎等漢藥外復加化學提煉之青春勵物分泌液等珍貴西藥所製成服後藥力輸入血液化爲營養分增長腎氣生精補血强健生殖功效特偉每盒一元二角每打十三元歡迎外埠函購不加郵資總發行哈爾濱道外十五道街金勃先藥房 電話四八三九

代理處大連德記全穗華泰藥房奉天站同心藥房奉天大成藥房 東益增遼錦州同盛居營口洪春堂熱河全富與龍江省德泰 新京義和謙千西興 林吉五洲藥房新京義和

同慶更生 奉天市大東門裡北專行祈同濟世藥房梁宅成藥屬慰謝

▲奉天小南區公所賈興隆 ▲治愈長子七年症羊角瘋症
▲吉林市內順城街周文銘 ▲治愈二女四年症破傷風痰
▲奉天蓋陽縣公署金基奇 ▲治愈內人三年症肺勞吐血
▲海城東北悟廟屯張文滿 ▲治愈鄰人數年症腦漏盜汗
▲哈爾濱上號公館趙興全 ▲治愈本人三年症久淋白濁
▲龍江市內福興處季文郁 ▲治愈本人三年夢遺滑精

舒肝健胃丸 胃病良藥

專治男婦肝鬱氣滯胃不消化飲食停滯嘔吐酸水胃痛胸脇攻痛及心口疼痛噯嘔食心腹病塊氣逆攻痛單雙臌脹內氣暢百脈凡因氣因食所患胃病無論老幼服之皆有特效定價每袋一元二角 △外埠代理新京益德讚江德大記龍江大德泰錦和三江德圃牡丹源存和安東各藥房營口成春

各埠均售 總行奉天北 關東大藥房 鐘樓北

淨血新醫學 通信講座

枇杷葉療法應用血液淨化一原醫學帝國大學醫學部臨治實驗偉效、萬病醫效、自三千年古代爲佛陀遺方、療法簡易、溫熱式葉療浸透物理的新醫法、即時可修學、漢文講義習、物理療士名號修學証、物理療學師開院資格証、人體解剖圖等發給、簡章贈付 內日本大分縣寶玉局管

東亞一原醫學專科學院

兒童良藥 輔兒康

清瘟解毒 散火退熱 調整胃腸 通利三焦

保小兒生唯一良藥

輔兒康乃兒科專家製成藥料優良性質柔和最合小兒體質凡三焦積熱諸般毒火及嬰兒初生胎毒口瘡牙疳唇腫痄腮十腫火丹白喉乳蛾痘疹瘡疥積食消熱喘急驚抽等症服之俱效誠兒童保生常備之良藥也 價目 每盒定價 國幣五角

奉天大北關育生堂藥店

感謝治愈 鼠瘡瘰癧 撲毒丹

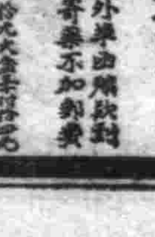

敬者鄙人劉女雅貞患鼠瘡瘰癧九年多初在頸兩邊長出疙瘩數個有大有小不紅不痛並不在意隔年生亂或上火就起大連帶治同院有等處均有疙瘩去年春天疼痛甚重潰破三處流膿水痛苦已極各處診治未見功效經同事介紹玉德堂有（撲毒丹）專治男女鼠瘡特別有效鄙去買來一盒早服女服後大見功效又買一盒藥未吃完瘡全消痊口長平病症全愈鄙劉女患此病九年多種治法花錢若干毫未見效系不料想服此藥兩盒竟病治愈鄙等感激之餘謹肘鄙劉女病愈照片等刊登報端聊申謝意並為男女瘰癧患者介紹焉

撲毒丹小盒三十付外元大盒三十付六元 外埠函購款到寄藥不加郵費

瘰癧 鼠瘡 特效藥 撲毒丹

藥價・十付六元・二十付十元・三十付十四元

招請外埠代理來函接洽特遇從優 外埠患者函索說明即寄

全滿市縣旗各大藥店均有代售如貴處無有代售處請將款直接寄至本店見款即寄決無遲娛國外及上海北京天津各地亦辦依照前法郵寄

製造總發賣 玉德藥店 奉天市北市場登瀛泉東邊樓房

總代售處 新京 大馬路大和通 義和謙 本店 五馬路西五條通 支店 撫順 萬育堂

齊齊哈爾南大街萬育堂藥店 四平三馬路春生隆藥店 海源東大街濟生大藥房 鳳城南大街博愛藥房 本溪湖小市街雲橋藥房 石山站英記藥房 泰來縣世一長藥店 泰來縣和長豐記 鐵嶺同豐源藥店 鐵嶺興久藥店 梁奎縣金秀醫社

鼠瘡瘰癧療法雖類甚多苦無根治特效良藥一般治法大都傾向於治標一途如針刺刀割塗藥貼膏藥等法至多無非輕快一時不久仍即復犯根本全愈決不可到結果仍未全愈實爲患者所最感失望者也自（撲毒丹）問世之後數千年來醫藥難治瘰癧有了救星其藥力能直達患處消腫止疼未破者化已破者斂如患是疾一服此藥立奏奇效藥到病除少者數年多者二十年屢服各藥未痊認爲無有斷根希望者不必妄心速購（撲毒丹）不問輕重一二大盒即能治愈而亦決不再犯也

適應症 專治男女瘰癧鼠瘡火癧氣癧初得時頸及胸脇間生長疙瘩有大有小或軟或硬或腫或疼日久潰破流膿流水久不封口爛於胸串於週身腰淋漓一切瘡症皆能治之

省聯協議圓滿閉幕
生產必增聖戰必遂
議員論述皆致力報國

奉天省聯、由五日開始以來〃亘四日之長時間、不分日夜、均以熱烈之精神、亘長時間審議、誠令人感激不置尤其對大會中主要議案『戰時下增產問題不分農業與工業、各協議員均以滿腔熱意詳細檢討、使生產必成而必務信念愈堅相信此次省聯收張之成果超乎想像以外在七十四件議案中、有二十三件解決五十一件一任、省本部、此更較往年不同者、究其實在、不分協議員及省本部彼此相信之深、推誠相議毫無隔閡、顯示了軍官民一體結合一起的偉大精神、而一任省本部者、還出重要關係議案再提全聯、此全賴省本部之運營及實踐、大會在第四日（八日）午後三時三十分協議圓滿終了、舉行閉會式典、首由中央本部長（解良協聯科長代理）對所感談表繼由省本部長致詞、於大滿洲帝國及協和會萬歲三呼聲下、各協議員於和氣藹藹之中省聯乃告閉幕茲將中央本部長所感及省本部長談話如左、

決戰省聯尊重增產
此次提出議案七十四件

決戰省聯、已在收得莫大成果中圓滿閉幕矣、綜合此次提出議案七十四件、亘四日間、經各協議員審議結果如左、

解決議案

第一部 十件

關於擴充協和會運動之件（本溪湖市）
關於各種委員會與協和會委員會合併統合之件（遼中縣）
關於練成道場設置之件（瀋陽市）
關於改稱敵國英美爲『泥』『水』並徹底宣傳之件（新民縣）
關於官廳及公衆諸團體積極的新體制之件（奉天市）
關於滿蒙婦德並集結總力之件（蓋平縣）
關於奉戴帝旨獻納金屬運動之件（營口市）
關於收回襤褸其他廢品並徹底科學的利用之件（科技聯）
職時下電力使用規正之件（瀋陽縣）
國民高等學校新設要望之件

第二部 一件

房屋調整要望之件（撫順市）

第三部 二件

海城河來安橋急補修之件（海城縣）
電燈架設之件（康平縣）

第四部 十件

農產物出貨屬地主義徹底之件（鐵嶺縣）
棉衣收買價格適正之件（康平縣）
關於糧穀收買價格全國均一化之件（康平縣）
關於農產物交易場價格同一改正之件（海城縣）
關於民食配給之件（鐵嶺縣）
關於民食之件（興京縣）
關於食用家畜供出之件

中央本部長發表所感
（良協聯科長代理）

以中央派遣員身份與諸位說幾句話、由於戰體制之關係、聯合協議會之辦法、與已往不同、本年度協議案提交全聯時、而採納其重點爲來年度之施政方針、參致在此決戰時期諸項當前之施務時有感覺困難者、其於種種關係、本會議席上之議案、在可能範圍內皆當堪解決之、因此、在開會之先關於議案之重點、皆經省當局說明、同時在分科會上皆詳加協議、即此、尙感覺有議案之重點、未能十分發揮之感、總之、在此非常時下、所要求之點期待達到圓滿之解決、實在感到困難然而總能達成諸位之期待、佔全國重要省分之奉天省、所負之使命重大、諸位協議員以代表民衆而出席本會、希望將本屆會議議決之議案、傳達於民衆、而以協和會運之精神、徹底實踐之殊爲至盼、

省本部長感想談

本年度之省聯閉會式典之時、恰逢山本元帥之國葬日、式典進行之中、正與國民遙拜、默禱時間相同、實感意義非常重大而深奧、追懷山本元帥之犧牲精神、全體協議員及參加人員、對滅擊美英之意氣非常昂騰、對議案進行各協議員、意氣澎湃側質樂熱烈、談吐雄辯、無隔閡的發表、彼等之意見、由此下情足能上達、於揮協和會之本能、殊堪嘉慰興事之中心、均爲戰時生活確立、與戰時下緊急生產事項、各協議員率直陳述決意、足徵生產必成、聖戰必勝之信念斷於戰時生活、國策之遂行、生產之必成、聖戰之完遂、有莉於會員各位、活動之處最多、各會員在戰時下生活之中、決意向擊滅美英途上意邁進、是所厚望焉、

省本部一任

第一部 十六件

關於工場指導機關整備統合之件（奉天市）
協和會與農合作社合併之件（遼中縣）
科技聯會運動本然的運營強化之件（科技聯）
昂揚對敵性國家憤激心之件（蓋平縣）
收回襤褸其他廢品並徹底科學利用之件（科技聯）
要望設置礦山大學之件（撫順市）
擴充工技術教育施設之件（本溪市）
奉天工業試驗所設置之件（科技聯）
關於制定技術系學校畢業者就職爲義務制之件（奉天市）
中等校入學試驗改善之件（海城縣）
關於改善鮮系教育機關之件（瀋陽縣）
半島人教育機關一元之件（海城縣）
要望設立女子專門學校之件（撫順市）
關於國民防空指導者養成之件（鞍山市）
結核豫防事業積極的促進之件（海城縣）
關於健康保險法制之件（奉天市）

第二部 四件

（遼陽縣）
確立低物價政策之件（鞍山市）
物資配給機構改善要望之件（復縣）
關於滿洲中央銀行支行設置之件（康平縣）
關於奉天市施行特別市之件（奉天市）
關於屯墾整備之件（鐵嶺縣）
關於屯（班）書記配置制實施之件（蓋平縣）

第三部 四件

關於交通圓滑化之件（本溪縣）
關於交通圓滑化之件（法庫縣）
關於奉山線鐵道暗渠設置之件（新民縣）
關於電報局設置之件（康平縣）

第四部 二十七件

關於農村振興對策之件（營口市）
關於確立農村部落共同生活之件（遼中縣）
關於小作法制定要望之件（瀋陽縣）
關於分散鮮農之勞農條件改善之件（鐵嶺縣）
關於農產物增產對策之件（本溪縣）
關於依國土計劃整備國內體制之件（本溪湖市）
關於戰時農產物增產對策確立之件（撫順縣）
關於農產物增產對策之件（復縣）
關於農產物生產促進之件（興京縣）
生產增強家畜飼料配給之件（科技聯）
關於農產物增產之件（清原縣）
關於獎勵造林之件（清原縣）
關於特用農作物栽培之件（鐵嶺縣）
關於耕作棉花煙草之件（海城縣）
關於調整農產物統制機構及勞働賃銀統制強化方要望之件（撫順市）
農產物統制機構並暗行調整諸手續之件（蓋平縣）
農產物收買價格適正價制定之件（蓋平縣）
農產物價格適正要望之件（鐵嶺市）
民間生產應價再檢討方要望之件（遼陽縣）
物資增產對策要望之件（復縣）
若土石礦工業生產增強之件（撫順市）
勞務管理法强化對策要望之件（海城縣）
件（鞍山市）
勞工供出之件（興京縣）
勞務體制整化之件（本溪湖市）
農村勞務對策及管理之件（遼中縣）
浮遊勞働力活用之件（營口市）
戰時生產擴充、人的資源活用之件（鞍山市）
轉業對策之件（海城縣）

努力徹底宣德達情
增强生產昂揚戰意
省聯制定公議實踐項目

茲値挺盡宣德達情之本意、努力『生產增强』『戰意昂揚』兩大條件下之省聯第四日午后二時三十分頃、再開之際首由紀井省本部長報告議案處理經過、此後、爲對應此次熱烈檢討生產增强、戰意昂揚大條件下所謂全體協議員、均現顯剛毅之決心、與奮總力、完遂聖戰之必勝、如斯、由全體協議員代表遼中縣協議員袁國棟氏、朗讀製定之公議實踐項目、茲將錄於下、

決意如鐵

戰時生活確立、公議實踐項目、

我等咸宜傾注全幅之精力促成大東亞戰爭之必勝、我奉天居全國之重心、所負之使命、完成與否、實直接影響、戰爭之勝負、現在我協和會運動、必須全體會員決心擧總力挺身實踐、最低限度、如左記各項、

一、須徹底日日決戰、職場即戰場之精神、
一、國民須具一人能敵數人之決心、
一、須念消費規正即增產而表現於衣食住、
一、須等知我居於敵空襲圈內、而使防空日之訓練爲日常化、
一、須勵行國民儲蓄、一活用、隣組、實行金屬獻納
一、增產日給肥料
一、出勤婦女子靑少年實行完全除草及驅除病害虫
一、於部落共同責任下完遂担當出貨量
一、設立村屯立之苗圃
一、勵行秋季植樹
一、綠化墓墓
一、企業体之幹部陣頭指揮、須徹底之
一、實行皆勤運動

請此公議

康德十年六月八日
滿洲帝國協和會奉天省聯合協議會
協議員一同

關於生產問題
松隈省本部委員解說

松隈吉郡省本部委員關於職時礦工業增產問題、詳加解說、於茲聖戰之際、礦工等之增產、實係燃眉急行之要務、本屆世界大戰、換言之一純係消耗戰爭、是以礦工之增產、其重要性、實爲顯著、礦工之增產唯一之力量、端賴勞工、現在國家積極提倡勤勞制度、使一般人率應邁入勞務之途、今後對於國民中之婦女、伴隨時勢之要請亦應步入生產勞力之途、現在最關重要之當先實踐問題、亦即感覺遺憾之處是爲農村之勞力感到不足、這一點尤應給予相當之對策、總因糧穀之不足而影響勞作率、今後糧穀擬行增配、其增配之方式、決本諸衆議之以勞作之情形而配給之、關於勞工之工資一節、於可能範圍內使其達到滿意之要求、致於職場秩序確立一項、更應勵行、積極展開全面之徹底運動、以協和會運之精神確立職場規律化陣客、同時以少數之勞力而增進生產之能率、職場、責任者、當以陣頭指揮之地位、從事種種之至善之指導與督勵、藉以昂揚勤勞精神、處理之方針、應採取親切指導適才適所之方針、而勵行勞務政策、如是則事半功倍勞動者亦能振奮精神、邁向增產途次矣、

把握人的資源
更研究國民手帳發給

省聯第四日午間對戰時下礦工增產問題、經各協議員以長時間之陳述、全場充滿了礦工業增產情調、當撫順市協議員宇野太郎陳述意見時、對省方之要請如左、礦工業增產、以人的資源爲先決條件、聞最近省方有發給國民手帳之辦法、此點希望省方對生產戰士要特別注意發給而對浮浪者所謂不良者則可以不發以促國民猛省增產之必要尤其增產戰士之光榮、

尊重時間神速行動
十日爲時之紀念日
協和會三宅中央本部長談

【新京】雖然是一刻的短小時間、我們也不要忘却那與勝利有關聯性、所以以十日之時之紀念日爲期、協和會乃竭力促進全國民從事『時間嚴守之勵行』、三宅協和會本部長、當此極有意義紀念日之前、特以『時間之尊重須由身邊之動員態勢作起』爲題、講演如次、在金權萬能自由主義時代、曾謂『時間即黃金』在決戰之現在、余想應訂正爲『時間即勝利』、戰場勝敗之決定、全恃所望時間所望場所部隊之配置適當與否、余於日俄戰爭當時、在司令部所最掛心的事、便是部隊到着目的地與他所須要的時間適合預定場所與否不論任何事體、其克成爲戰力者在力戰下之國民不間前線與槍後在必要之時間內、必要之場所內均應整備神速行動之態勢、所以此有意義、時之紀念日爲期、全國民應『整備身邊之動員態勢』所以身邊動員態勢云者、即到何時到何場所均應整備完全之謂也譬如空襲警報突然傳出時則我們的防毒面或防空服裝必須置於一定的場所、那麽能絲毫不慌、當即與防空日同樣之服裝開始行動、到事務所之後、在機前間坐時、鉛筆鋼筆、亦不應雜亂能急速處理事務、一切都應整備出常能出動之態這樣身邊常能整頓、則與兵士之準備同各人身邊之動員態勢均應整備之、凡出動集會、會合、均應不慌不忙迅速其使實現、

緬甸西北邊境現出黎明曙光 在緬甸西北邊境、原始末開化的食人種窪族、及喀其拉夫、困羅伊等原始的種族、是老猾的英國、都不得染指的秘境、御稜威光被此暗黑之國、乃使其現出黎明的曙光、亞細亞各民族覺醒、爲擊滅重慶而奮起了、在皇軍將兵指導之下、各鄉村已結成自警團、與皇軍一同向新亞細亞建設大道邁開堂堂的巨步、（寫眞爲用紅、黃、藍各色紙作成像王冠似的帽子、戴在頭上、跳着舞的孩子們、）（檢閱濟）

決戰奉省聯之展望

△奉天省下七市十四縣聯合協議會大成之省聯所持意義、誠屬至大、在政治上省聯徹底、統一百五十萬省民意識、即下情上達、亦即中樞地域奉天省之家族會議、奉天省在對外位置上、乃一產業重要省、故奉天省聯動向、方爲全滿各省所注視、地方會運動中心點、奉天省聯、乃持有相當重要性、故一擧一動、悉爲人所注意、省聯乃於**六月五日**開幕者、以增强工礦農產物生產爲目標、建設的上提議案七十四件、今已全部審議完了、在價勞熱議裡、充溢特有風味本部員協議員總員爲百八十四名、即應示、要省聯之負託、而發以特別努力、發揮決戰協議會應有之價値、如斯、在四日間之敢鬥熱論裡之本年度協和會奉天省聯合協議會、至八日、已收可觀成果、而告終矣、在另一方面、在本會議、雖不甚良好、但其他一部、仍凝結決戰省聯之熱意、非徒事大吹大擂之會議、乃於熱望裡燃起佗佗意義之戰時協議會、其興盛之戰時意識、在開會伊始之于、

省長訓示中 已有顯著表示、省政運營重點、乃置於擧總力增强軍需資材之生產、三大省政爲
一、充實防空保護
一、增殖工礦農產、
一、刷新國民生活、

在第一日開會後之議上、場曾闡明左記根本目標、于省長之激勵訓示、即決戰七百五十萬省民應行之唯一大道此決戰意慾、始終貫徹於會議中、而闢過部分的不良氣氛、於此謹述上掲此次省聯之主要議案、檢討決戰省聯應要觀之議案第一號乃是勞務問題、『整理工場指導機關之件』此問題、亦曾提出於客年之省聯議場上、一任省本部、而無見解決之問題此問題之對於把握省下多數重要生產工場包含彪大數之勞務者之奉天省、確是重要問題、結果、本問題實非具有勞務問題、職場指導機關問題之性質者、乃直接與鑛工增產問題相通之問題、此次省聯乃以工礦農產爲目標者、農產物之增產、即以此爲、

增產對策 具有肥料優良種子之配給、貸放春耕資金、農器具等物的增產工作、而期其達成使命、工礦增產、因有強力之資本力、故事業場、皆有優秀機械力、資材之裝備、後以担當增產任務、所餘者、惟勞動之確保耳、即以工礦增產爲目標之省聯、亦置此於勞務體制之確立、故討議於第六分科會之第六十六議案及以工礦增產爲目標之六十七、六十八、六十九、七十一、七十二、七十三議案等勞務關係議案、不外爲工礦部門活用人的資源也、工礦增產者、乃人之活用、勞務休制之確立也、亦可謂之爲工場、礦山、職場之指導強化工場指導機關向省聯提出之重要問題、亦即要望以工場爲對象之勞務諸指導機關、担當分野之明確化、及實踐組織體之一元化也、此項、因各勞務指導機關之質素甚弱、故工場事業場、無實踐力、無指導力運動、然而、近因戰時生產之擴充強化、是以勞務問題、方感關於切實性、以至於要望強力之、

勞務管理 熱烈之指導、即各指導體、亦頗注積極的努力、如斯、而展開職場分會、勞務與國會等强力之管理、指導、職場、指導機關、亦爲戰時生產、具體人進展、在此情形下、省聯終統合素質甚弱之指導體、使職場分會、與國會更進一層成爲二位一體之指導體、以最高度發揮各團體能力、採取昂揚同一目的生產推進之措置、現實之問題、兩者悉爲徹底勞務對策及適正勞務運動、而基於政府、協和會於本年三月於中央締結之關於勞務興國會勤勞興國運動之協定事項、在職場展開共向主體之、

勤勞運動 結果、兩者緊密連繫之運動、已收相當成果、如斯、第一號議案之一任於省本部、將固守一位一體之指導方針、採取與各自發重、指導勞務、强力培養工礦增產之居體休勞動力運動相並行之實踐方法亦即本年至亦一任於省本部也此次省聯第一日開會時提出勞務問題、全議案中大半傾注於『農產』『勞務』之審議、故方展開重點協議、如斯、決戰省聯、確有勞務省聯之感、關於勞務管理、在第三日之第六分科會對於第一分科會之統一指導機關問題、施以慎重協議、因之而知與鑛工增產之切實性相關聯之勞動力問題、確甚重要、鑒及勞務管理之實績如何、確對補充勞動力及工作能率等有巨大影響、故現在省方、採取以省政重點研究勞務、指導勞務、改善勞務之方針、極力期勞務行政之萬全、而要望對於解決當前勞務問題之關係機關之協力、工作本体之積極的活動、關此之指導推進力、事業場之積極的協力、

當勿庸言 省動員科勞務與國會在側面的、期職場分會、勞務關係諸團體之綜合的活動、甚於省之特殊性而講求充分之措置、以上說明者是關於以增强礦工業生產爲中心之勞務動員及勞需並勞務管理之主要部分大抵本年度省聯之上提議案分別觀之、乃集中於前記、與對於鑛工增產之勞務問題之點、對農產立地發揮綜合力之件、營農指導問題之點、對農產立地發揮綜合力者大體爲
一、策定綜合立地計畫之件
一、特別市制之件
一、增强工業生產之件
一、增强生必物資之件
一、改善物資配給機構之件
一、使交通愈極圓滑化之件
一、調整住宅之件
一、整備村屯之件
一、配置村書記之件
一、關於農村振興之件
一、關於農村共同部落育成之件、

其中以鑛工增產爲中心、資源及動力、工場並住宅、交通、食糧生必物資等、都邑計畫、

造林治水 土地利用住等、送明省內綜合的決戰體制之確立、要望綜合力之發揮、因此使既存之商業的消費都市、轉換爲生產都市、農民則育成營農部落之共同生活、對市民及農民之生活、與以國家的生產之改善、斷行戰時國民生活之改善、對市民農民之戰時的訓練、須由指導者之强力實行做起、在都市斷行消費規正工場生產配給物資之圓滑化、對

不急不用 之商業、做浮遊勞力之整理、以期防衛之完璧、而示都市決戰下都市亦不敢底之態勢、此問題、列在省政大綱內、省聯本年度始新採取、已感相運、並省下都市民之協調、奉天省之完璧布陣、猶甚遺憾、本件向省聯議場提出、決戰調濃厚、造成本年度協議會緊張之情調、關於人口疎散問題、決戰下國民擧總力擴充生產、增强戰力、都市中絕不許有一個遊民存在、不問老幼男女全市民皆須成爲確後之生產戰士、隨同戰時統制經濟之強化（本報前澤記者）（未完）

學校二次獻機
昨日舉行獻納典禮

即應大東亞戰爭勃發以來親邦日本之奮勵的戰果、故市內滿系學校教職員及童等齊對於皇軍、傾立軍用機獻納之計畫、由學校鄉家庭協贊由客年五月二十五日之第一次獻納運動、爲繼續此運動以完遂聖戰、由於日常的節約、迄今竟達七萬元之多、以入日之詔書奉戴日爲期、舉行第二回獻納式、前此乃向皇軍獻納、此次向聖戰下挺身錦北之國軍部隊、且城東女子國民優級學校長高錫禹、小西國民學校長大路文兩氏外學童代表八名、訪問第一軍管區司令部、

培植資源造成增產
各協議員熱烈陳述意見

戰時下伴隨資源之培植、造林增產是爲當前之急務省聯第四日、本會議開始當時首先以造林增產爲題、由各協議員熱烈陳述培植及護方法、結果收得圓滿之成果、今後之造林頗堪期待各協議員之發揮意見如左、

△新民協議員王運乾氏關於造林本人有左列幾點意見
一、檢討過去之植樹不振、再行徹底
二、今後村、及學校開會時、再由村長或校長說明造林之方法及利益、
三、規定造林週間日、
四、製成小册子宣傳、
五、由鄰組起實施指導植樹方法、

△本溪縣協議員和田久四郎氏 造林爲戰時下重點工作、與工業、農業上有不可分關係省方已有三十年造林計畫、但國民們造林實踐應有決心對過去領去樹苗不栽、或栽後不加保護、應改善以圖造林之澈底

△營口協議員佟于宸氏、本人對造林有兩點簡要辦法
一、利用孝心在墳地植樹
二、利用庭院隙地植樹

△康平縣協議員孟芳亭氏本人對造林後保護方法有左列幾點意見
一、人工保護在植樹地帶週圍掘成五尺深壕溝、防牲畜及兒童破壞
二、除草以助長樹苗發育
三、利用鄰組宣傳保護方法
四、設立標幟
五、獎勵及懲罰、對造林有功者分團體或個人表彰及賞金不盡職或破壞者罰辦以上

總四協議員熱烈陳述完了後議長發言、本案爲達成造林增產之目的、決照各協議員之方法實施、

奉省開眼檢診
將於二十四日實施

對省下各市縣民之失明者、奉天省自去年爲第一期、以五年計畫、開始開眼檢診之實施、本年度第二次開眼檢診、由本月二十四日起、至九月十五日、依左記日程、擧行各市縣之巡回檢診、
△六月二十四日、撫順市、撫順縣西部地區、
△六月三十日撫順縣東部地區、
△七月二十二日鐵嶺市、鐵嶺縣北部地區
△七月二十八日鐵嶺縣南部地區
△九月九日遼中縣第一地區
△九月十五日遼中縣第二地區

『愛國農安號』
八日在農安神社擧行

獻機

【農安】吉林省農安縣民向日本陸海軍獻納之戰鬥機『愛國農安號』其獻納式、已自八日午前十一時起、於農安神社境內、由陸海軍側陸相代理家資金吉林省長、獻納者側李縣長、渡邊副縣長等、與縣民多數列席之下、嚴肅擧行矣、獻納順次終了後、陸相代理於獻納機像片前、命名爲『愛國農安號』獻納者一同均感激無量、午後零時三十分式典方告閉利終了、一同於式場待機之時自國都飛來之愛國農安號逐超低空飛至式場之上空、同時操縱者利用凡有技術、翻飛於上空參列者莫不搖歡歡呼、意氣極爲昂揚焉、

省聯雜感

集結省民之總意、而豪華展開之省聯合協議會、自五日

聖戰呢

◇◇◇

增產熱、澎湃了省聯全場、在戰時下增產問題、綜合議案由六日（省聯第二日）午後即由第四分科會開始討論、而第三日省聯（七日）亦會熱烈檢討、第四日省聯（八日）上午由省本部委員

章俊民（省實業廳長）遵照戰時增產鬱時、先用滿語、後改日語、博得全場掌聲如雷、章氏日語之純熟有勝過滿語者、更徵諸氏之對增產關係、爲使各方澈底了解、不惜全力解說、使全場協議員感奮、至最後章氏更爲『詞能答意』計、乃日滿兩語兼用、自述自謙爲近年來省市聯之少見、足徵氏之對增產熱心、在最後全員掌聲雷動中章氏解答乃告終

◇◇◇

省聯第四日（八日）午前、關於戰時下農業增產鑛工業增產等問題、皆予以適切檢討、獲得合理化的結果、其中、尤關於戰時下生活確立件中之決戰意識之昂揚、防衛防諜之徹底、斷行消費之規正、形呈熱烈之雄辯、最后於午前協議終了時（正午休息）歸於文書起草委員會、歸納重點、審愼協議彼時其他人員、均步入食堂、共進午餐惟有文書起草委員會諸位、廢飲忘食關於彼時生活確立案熱誠協議共同研討約逾半小時許製定實踐要綱以待午後再開所研究之中心間題、於此確見省下代表八百餘萬省民之各委員、協議員、於決戰下之生產增强及戰意昂揚所有之熱意及總意也

◇◇◇

陸軍揭開幕以來、會議席上無一時不在呈現着決戰彩色、此固與曩昔之省聯迥異不同之點、亘四日間的熱烈進行議案審議、協議員實在感覺到疲倦、然而在省聯最終之八日、於會議席上並未發現一些倦容、此種奕奕精神澎湃的氣勢、實在昂揚擊滅美英之決意、在討議戰時農業增產之議案時、全員意氣高張、即時展開力謀增產之雄辯、統我衆議那不是期待樹立良好增產對策而完遂

防衛是安民 防衛是愛民
國防如金城 大家永安寧
柏內洋行
三塔牌

泰國謀設立山田紀念碑

【盤谷八日電】當地之日泰文化協會、爲顯彰三百年前即將日本人武威輝煌宣揚於當時暹羅內外之山田長政氏功績、並象徵大東亞戰爭勃發後、益加緊密的日泰協力之今日關係、故計畫建設紀念碑、現泰維耶會長及協會役員、日本側大使館、在盤谷部隊、泰側外交、文教兩部關係官間、進行協議、於最近決定正式建設之計畫、紀念碑預定建設地於當時暹羅首都阿鄭泰之日本人街跡、高約十六米用洋灰鐵筋作極壯麗之建造、

風箭

自外食券實施以來、日系的外食者、到日人賣麵條的舖子、吃麵條和蕎麵條的人每天很擁擠、大有爭先恐後的樣子、
△…然而滿系市民也有到日系麵舖子吃麵的、是現在常看見的情形、可以說是從前沒有的一種新奇現象
△…不但如此、日系常愛去的住吉町那兒的攤床（日語叫屋台）最近也有滿系去吃茶喝酒的、這也算是一種新奇的現象、

主治
急性淋病，慢性淋病，淋毒性尿道炎，淋毒性副睾丸炎淋毒性膀胱炎，淋毒性婦女病諸症，以及鍊球菌性葡萄球菌性中耳炎，扁桃腺炎等
各大藥房皆有出售

淋病短期療法
本品爲最新化學治療劑，對於淋毒菌鍊球菌及葡萄球菌各症均有特効。一經服用，藥力直達毒菌巢窩，搜滅無形；無論未發預防，將發制止，已發療治，皆可奏効。
瘙癢，紅腫，疼痛，頻尿，潤膿等自覺症候之消失，輕則一日半；重則三五天以內，完全治癒。誠使患者感覺以前欲求不得之舒適。

強利比兒
大阪市東區南久太郎町　竹村製藥廠出品　199

H.H.H
三愛知靴油
最優等的靴油
保革・柔軟・光滑・耐久
奉天 新藤洋行
東京・大阪・京城・天津

化膿性疾患
阿早AZO色素劑
★適於接連服用安全之治淋藥
本劑於一萬倍溶液中具有殺滅淋菌之能力外 更加以不可缺少之消炎・鎭痛二大作用而獲得完璧治淋藥之定評矣 只以一次二片之簡單內服 短期根治淋疾 更用爲豫防時 得防止淋疾感染於未然
【包裝】三〇片 一〇〇片 三〇〇片
鹽野義製藥株式會社
奉天市敷島區協和街販賣所
塩野牌
脫爾滔淋片
ST—Z7

喚起市民儲蓄觀念
四平擧辦儲蓄宣傳歌舞大會

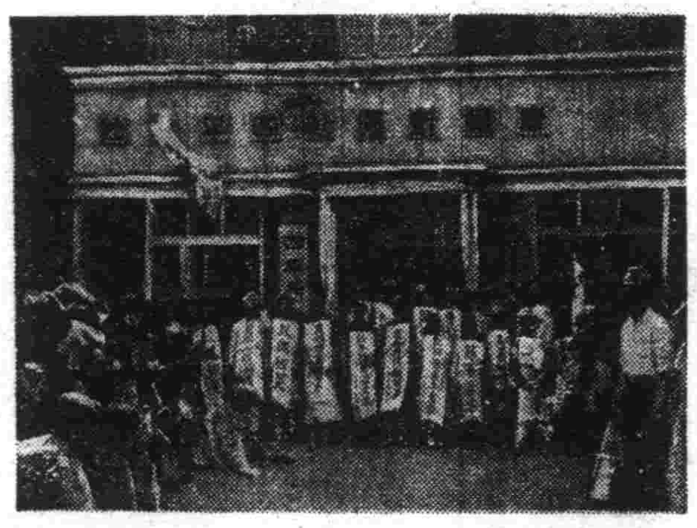

【四平】茲當大東亞聖戰之決戰體制下、全國糧從官民、擧總力向農產增產途上邁進、以期完遂聖戰、尤其對于儲蓄、更是後方國民應有之義務、所以全國一致展開儲蓄運動、俾務達到本年度十六億萬元之儲蓄目標、去響應我英美協助聖戰、本月七日、是一年一度擧國慶歡的端午佳節、適逢國民儲蓄强調旬間、當日官廳會社商店循例休假一天、本社四平支社、利用此閒暇機會、爲喚起市民節約觀念、將餘剩之金錢全數送到銀行存儲、使其儲蓄思想更進一步徹底普及計、由於國民儲蓄中央實踐委員會中央事務局、後援之下、本諸市民之要望、特擧辦歌舞大會、宣揚儲蓄目的、斯日遊人如鯽、充滿市內、皆面浮喜色、街頭頗行繁盛、扮演之人員、身穿彩衣、外套儲蓄標語、點綴十分可觀、色彩絢新、光耀奪目、自午前十時、集聚於四平支社門前整列、從北四條通、向南進發、鼓樂喧天、歡聲遠揚、所有演員各展其技能、且行且舞、口唱儲蓄歌謠之歌曲、並有代表者登高向觀衆宣講儲蓄報國之意義、圍觀之男女老幼、人山人海、水洩不通、實乃空前之盛況、依次按主要各繁盛街巷行進、下午一時復往鐵道東游行、市民觀賞之下、對儲蓄報國信念油然而生、皆能深刻了解具有即時儲蓄之決意、直至三時許、於全市充溢儲蓄氣意聲中、獲得圓滿効果、而行散云、（照片＝即歌舞大會表演情況）

期禁烟思想普及
阜新市實施禁煙宣傳週間

【阜新】阜新市長西芳雄、及關係長官等、鑑於禁煙紀念的、爲期一般市民思想徹底普及、並謀檢俊國民底確認識時局之重要性、及促進其健康起見、對於本年度禁煙紀念日、及禁煙宣傳週間已擬定計劃行事（一）禁煙紀念日、爲六月三日、施行節目列次、一、獲獎演藝『煙毒之害』二、講演由市禁煙促進委員長副委員長、關於禁煙政策、加以說明、三、場所阜新市協和區『阜新劇場』四、日時六月三日、午前十時至十二時（二）禁煙宣傳週間、自六月一日起至七日止、至於施行事項列次、一、標語張貼（市內各主要巷口）二、傳單散佈、（全上）三、講演担當者氏名、及各區日時列次、六月二日新興區、講演担當者、爲王弘報股長、新邱區爲弘報股戢桂林、城北區爲弘報股牟俊、城南區、爲保健股李明遠、六月三日協和區、講演担當者、爲徐副市長、外數名、場所在阜新劇場、六月四日海州區、場所在滿映館、講演担當者、亦爲徐副市長等、當時聽衆者極爲踴躍、在盛大擧行中、而圓滿閉幕、

奸商有違功令

【海倫】東大街路北福順和製米工廠、資本雄厚、開設多年、緝運前往、名啥設弄、爲人機靈、米穀自歸統制以來、雖屬狃輕、均歸配給、而該號罔不重功令、藐視國法、暗與相契交易狃輕、有否暴利行爲、議論紛紛、嘖有煩言、際在非常時局下、仰該經理顧信義、講道德、萬毋爲私心厚利所趨使才好、

禁烟週間
促進癮者早期戒除
台安縣派員赴管煙所講演

【台安】縣署爲期禁煙成績向上計、六月三日至十日禁煙週間紀念日、派班長劉銘儒、同班員王文昭等數名赴管內各煙所、向癮者講演鴉片之害、宜早戒除、以期富國强身、作戰時下良好國民、

完成食糧增產使命
實爲當前緊急問題
阮中央本部副長談話

【齊齊哈爾】阮協和會中央本部副長、爲出席由三日起擧開之龍江省聯、於二日午後七時卅分來齊、關於本年省聯之談話如左、今年度省聯、以完遂食糧增產蒐荷之使命、爲東亞食糧基地之我滿洲國當前之緊急的問題、中央本部對省聯之期待亦在此一點尤對於持有農產省之使命、本省省聯之協議成果、期待殊深、本年度之省聯、按例年下情上達之本位尤進步、立足於戰下滅私奉公精神之上的省聯之機能更期萬全的發揮、

不待、一年一度的端午佳節又臨眉際、街公所爲應街民之需要、現將小麥粉、原鹽火柴、豆油、燒酒等必需品、開始配給、至配給方策、尙稱圓滑、一般街民、均喜形於色欣於聽頌、

方驛長榮遷
訪本社致詞

【新民】奉山縣新民驛長、方岳驛氏、落任到新將及一載、對該驛各旦細事務、躬親處理、不辭勞瘁、成績頗良、該驛長、茲以成績所在、乃奉上令榮轉錦州省、新立屯驛、驛長、於五日躬訪本社、致離任之詞、約於二三日後、即可啓程赴任、市內一般、對該驛長、精勤忠誠之忱、尤爲依戀、

馬事大會
頗呈盛況

【海倫】馬事大會、決定於六月一日上午十時、業誌前報、六月一日上午、齊集順天公園馬場、擧開馬事大會、在公園事務所售票、良馬七十匹、每十匹爲一組、初賽第一賞金二十元、第二賞金十五元、第三賞金十元、早地拉爬犂、上加沙麻袋、重七百斤、每五匹爲一組、第一二三各賞金數如上同、次日（六月二日）決賽、最終決賽、第一賞金六十元、第二賞金四十元、第三賞金五十元、適逢廟會期間、參觀人山人海、頗稱盛況、時至六時、會事完了在場中間野餐盡歡而散、

刷新體育教材
黑河文教科將開體育講習會

增强省民體力

【黑河】省公署文教科、鑑於國民體育之振興與否、實影響於身心之健全殊大、且値此興亞聖業勇猛建設之秋國民之體力倘孱弱不振恐與亞運 勸之前途、亦將受其阻害於無形、因是該科本乎增强省民體力、促進第二代國民身心健全之目的、決定刷新省內各校之體育教材、充實各項身心操練之學科、俾養一擧養成第二代國民之堅强體力、而期負擔大東亞新秩序建設之巨務也、故該科除依上項意旨所令各縣文教股遍示周行外、同時並決定七月一日迄至七日止、約亘一週間在省講堂、招集各縣學校體育担當責任者、擧開省夏季體育講習會、至於講師一項開由中央文教部特定派遣、

獎勵兒童語學天才
黑河擧開日語朗讀大會

【黑河】基日滿一德一心不可分之關係、爲獎勵第二代語學天才者、並資發揚日語素養優秀之學童起見、黑河省公署文教科、躍縣公署及黑河放送局、故乃聯合倡辦日語朗讀大會、對其擧行之日時並校級別、省文教科業已規如左、一、國民學校之部選拔日語朗讀生約四名、定於十三日午后一時在黑河放送局廣播朗讀文、二、優級學校之部計選五名定本月二十日亦在上記場所依定時擧行日語朗讀廣播、

建國紀念運動會已圓滿閉會

【牛莊】牛莊街建國第十二次紀念運動大會、已於月之三日上午九時、在各 錦關長、各界代表來賓等、參與之下、隆重開始、擧行開會儀式畢、即進行各項競技、各校之優秀健女諸運動員、個個精神煥發、爭先恐後、境內掌齊及加油聲、激達雲霄、頗極一時之盛、於下午五時、乃行圓滿閉會、

擧開日語朗讀會
分別優劣後評定入選

【遼陽】市教育會、基於省教育會開催之日語朗讀會、爲選拔各學校、青年學生之日語成績向上起見起於月之四日午后一時、在市三道街女國優學校、擧行日語朗讀預選大會、當日出席者、有市行政科、王科長、市教育會主事、市內國優五校、國民十四校、一同參加、計國優校學生五人、國民每校學生四人、對於日語實習、按次朗讀、分別優劣、評定入選其會場嚴重極呈旺盛之狀况

故山本元帥國葬日
台安縣官民恭肅哀悼

【台安】縣公署、于縣長、宇都宮副縣長、與協和會於本月五日、爲親邦故山本元帥國葬之日、除通知商農各戶、揭懸弔旗、歡樂哀悼外、並率各職員、及各界首領、恭謹擧行遙拜式禮、以示哀悼、因係戰時體下、擧行儀式畢、仍照常從事公務、

雨水適宜
秋成定主豐收

【台安】縣境、由建國以來、不是春旱、就是秋澇、每逢春夏間、多是旦風、連日吼作、秋收不佳、誠屬多年、而本年入春以來、微塵不起、雨水異常適宜、大有雨隨人願之勢、現下田苗、特別茂盛、若豌豆、包米、大小麥、長性尤佳、不出月餘、即可登場、爲增產上、大有補救、其他田苗、亦皆良好、秋成定主豐收、一般農民、見此佳苗、莫不額首稱慶、

於山本元帥國葬日
四平市均懸弔旗虔誠默禱

【四平】月之五日、迎山本元帥國葬之辰、四平市各機關商民住戶、均懸掛弔旗、於國民默禱之時間、而一齊虔誠默禱同時歌舞音樂停止、以示哀悼之意、

配給民需物品

【牛莊】歲月如流、時光

商會職員率先垂範
滿系貯蓄運動頗堪期待

【大連】推進時局、增强戰力、其唯一要務、須先普及民衆以貯蓄運動、當局倡導以來、州民中之滿系側、尙多以爲等閑視、須知大東亞聖戰、匹夫咸有其責、是以滿系商民機關之大連市商會、爲全市滿人商民垂範計、率先以會職員、賠行郵便貯金、漸次勸誘、波及全會會員、更普及一般市民、藉以增强戰力、極堪期待、

配給麵油不公

【白城子】中央路南、滙源湧、關於端午節配給麵油一般民戶、持通帳赴該商領取、均都爭先恐後的、各戶領完之時、就有說缺、斤兩、那個說缺二兩油的、不知該號是何種心情、有向該號去問他們的該櫃夥還是不說實話還不認錯、希望下次配給時、加一番改正才好

北滿地區
開教育懇談會

【黑河】定本月九日在齊齊哈爾擧開之北滿地區教育懇談會、其揭幕期已行臨邇、因此讌出席全滿文教科長會議、現尙滯京中之本省文教科長王廷琛氏、茲當科長會議告畢、即行轉道赴齊、又省文教科甲裴視學官及長尾文教股長、亦爲參加今次在齊擧行之北滿地區教育懇談會、故定乘七日晨出發列車、離黑赴齊、

海上奉公團勇士
船員待遇一律改善

【大連】關東州海運奉公團以爲決戰下、挺身於海上航運之船員、其任務極重要性、是以將從來船員待遇、加以改善、使與陸上工資相均衡、前與各關係側檢討結果、決定最低基準額、依其職務重要性、大體月俸、各增加二十五圓爲標準、最近呈交理事會、預測無異議的決定、同時實施、住實傳出日滿華普通船員等莫不欣喜稱慶、

禁煙宣傳週間
海倫盛大擧行

【海倫】鴉片爲毒烈如洪水猛獸、則一沾染、則有欲能不能之勢、是以吾國當道、特定每年六月三日、爲鴉片麻藥斷禁紀念日、縣當局基於中央之指示、由五月三十一日至六月六日止、亘一週間沿街張貼標語漫畫、撒放傳單、於六月四日上午十時假文化電影院、擧行禁煙講演大會、各機關長、各界代表學校、商民百姓、隨便參加計有數千之多、頗稱熱烈、儀式完畢、講演開始、省長代表、邵縣長、藥務科長、高行政科長、警察署長、均有剴切講演、男女學生、編演話劇、舞蹈、唱歌、娛樂節目、極盡豪華、很能引起一般人之自覺自悟、管煙所停放六天、西滿各縣組成施療班、忌煙治病、均爲無料時至午後三時、在樂天歡呼中、熱烈大會、始告閉幕、

無線電

六月九日（星期三）

國　六、〇〇（新京）國歌建國体操六、三〇（大連）初等日本語講座高宮盛進七、〇〇（新京）晨時新聞建國体操選續（新京）管絃樂一、歌劇變格孟特（貝多芬作曲）二、歌劇傷丘序曲（蘇培作曲）三、歌劇鋼牌女王（高木編）四、歌劇美的格拉底亞（蘇培作曲）一一、三〇（奉哈）經濟通訊一一、四五（新京）職場体操一一、五八（新京）默禱

滿　〇、三〇（新京）報時選續（奉天）奉派大鼓馬潛龍走國（九六）喜樹一〇〇（新京）新聞一、〇〇（奉哈）經濟通訊一、三〇（新京）政策時間三、〇〇（新京）學校放送講話關於學校之勤勞奉仕文教部齊官四、〇〇（新京）新聞選續（奉天）食料品小賣價格四、三〇（奉哈）經濟通訊五、五〇（奉天）關知新聞（奉天市）六〇〇兒童時間（新京）新聞（奉天）偉大鐵事白潮中尉坦丁口琴合奏1、軍艦進行曲、2、太平洋進行曲3、漢宮秋月4、牧童短笛5、甜蜜的家奉天省立第三國民高等學校口琴隊指揮丁文斌六、三〇（新京）中等日本語講座五百木元

晚　七、〇〇（新奉）報時、新聞七、〇〇（哈爾濱）太平歌詞劈山救母馮振霖選續（新京）青年時間一、講演青年生活批判二、音樂鑑賞玉天麟八、三〇（新京）新聞選續（奉天）國民須知八、五〇（新京）隨筆選續（奉天）奉派大鼓白蛇傳賀紀全九、三〇（奉天）評詞五女七貞九、三〇（三）宋嗣斌一〇、〇〇（新奉）報時新聞一〇、三〇（北京）舊劇

撫順版

康德新聞社撫順支局

制定倉穀出貸要綱
以期一掃農村春耕困難

撫順縣公署、對於義倉積谷貸出之事件、異常關心、爲援濟春耕及除草期間之民食、並期向增產爲當前之最大國策上邁進、曾於五月二十四日、已召集關係機關及街村長等協議、制定倉穀出貸要綱、希街村長善體此意、認眞辦理、同時對於增產之重要、以及義倉之意義須向民衆詳爲解說、務使徹底了解、而各該管警察官吏、更須預以全面協力、用期出上開計劃之施行、實爲至要、對於春耕之苦困、已解決矣、該倉穀貸出要綱如下、

第一　方針

一、積極目的　爲對應決戰體制下、接濟春耕時期之民食、俾臻下塵耕地絕滅、提高耕作能率、使達成高度增產爲第一目的、

二、消極目的　本縣義倉儲谷、因經過年期悠久、漸呈腐蝕狀態、使其全部更新爲第二目的、

第二　要領

一、貸出之範圍

一、以合於後列各欵之一、且係缺乏食糧、由屯牌長責任證明、並經放查屬實者爲限、

（一）耕作者（自作及小作）

（二）間接從事農業者（傭工）

（三）定著住民、雖未從事農作、而與農村有相當因緣且有正當職業者、

（四）其他街村長認爲貸與有之必要者、

一、無職業及類似浮浪者雖係缺乏食糧、亦不貸與、應由街村長誘導其就勞役其不堪就勞役者、應以鄰保互助之精神以援助之、

二、貸出時期

於本年六月六日（芒種）以前、須全部貸與之、以資援濟春耕及除草期之民食、

三、回收期及利息

於本年十月一日至十一月末日、爲回收期、加原本一成之利息、（此項利息兼爲補充過去軍事等之欠陥虧損）如逾期不還即由十二月一日起、除按照百分之三之延滯罰、並得加以某種程度之制裁、

四、貸與數量

（一）按人口限制

一、成人每月不得超越八旺、

二、小人（十二歲以下）每月不得超過五旺、

（二）按期間限制、貸與數量以二個月爲最高量（自六月一日至七月末日）

五、街村間倉谷保有量之調查、基於各街村倉存谷數及貸出數目之不同、爲使縣民得享受同等待遇起見、由縣斡旋、使街村互相間適宜調劑俟後即須返還、

第三　措置

一、調查、

後列各機關係者、就各該管內詳密調查、檢閱戶口簿、或其他之証明資料、認爲確實者、調製貸谷名簿、共製兩部、一部由街村保管、一部呈縣、

（一）以區屯長爲調查之中心、

（二）街村吏員須切實援助、

（三）爲防止調查上之障碍及使調查上之圓滿起見警察官吏須予全面之協力

二、覆查

各街村長、將貸谷名簿作成、即由縣分別派員至現地、覆查以防冒濫、

三、保証

貸谷者、覓其該區屯內自作農一名以上之保証人、並由區屯長牌長負連帶保證責任、

四、貸出

街村根據貸谷名簿塡發倉谷貸與領收票、遞經區屯長牌長蓋章、轉交貸谷者捺印、然後訂期開倉貸與、在貸出時、應由警察官吏涖場協助、并使貸谷者、就近倉庫所在地、持票領取、

五、數量標準

爲使公允起見、本次貸谷以衡器爲標準、但各街村、於貸出時、務須嚴爲監督、以免流弊、

六、街村間貸谷之事項、

（一）運搬証明書、

由縣發給各街村、務須於限期內運搬完峻、勿稍遲課、

（二）運搬車輛

運搬務須使用賦役車士、以顯揚互相之精神、並可減輕街村或貸谷者之負担

（三）貸借手續

倉谷街村須依別表數目、（倉谷貸出各村數目調整表）各街村如認爲過多時、得適當減削之、

八、

街村長依據現地情況、并本要綱之趣旨、於無妨碍之範圍內、認爲有必要時、得行適當的措置、

九、罰辦

貸谷人以詐欺方法、取得貸谷或將貸谷不正利用、以及表備具領收證及契約書、派員持赴被貸谷村領取貸谷

（四）返還

回收時、由貸谷街村加具原本之一成利息、併送還於被貸谷村、

六、貸谷數量

貸谷貸出各村數目、調整表所規定之數目、爲最高數量屯長、有虛僞証明或納手人、藉端舞弊等情事、一經查出、定將關係者予以嚴重之議處、

電影徵兵之夕
市本部於公會堂主催

協和會市本部、於八日午後六時半起、在公會堂開催、徵兵之夕、由赤星部隊長、柏葉之地方兵事員並伊原參事官施行講演後、繼續開映大東亞戰報道、火砲、同胞我他映畫數種、對鮮系市民而使軍事思想之普及、並限定鮮系徵兵適齡者、並其家一般鮮系族、及市民、各戶須一人以上列席、

利用隣組
說明通帳票制

於六月一日公布施行之通帳票制、爲使配給統制規則、撫營經濟之徹底、而研究將來的運營萬全計、利用八日各變隣組長常會席上、而行說明、並爲周知徹底起見、並要望市民協力、

千金區長
人事更動發表

撫順市千金區、區長福田實副區長岡部三郎、姚酒良、福田區長之移動、岡部三郎實歸鄉區長之職、副區長由石川坂一郎姚副區長担當、已於六月一日正式發表矣、

第八屆語學檢定
已如期於中央學校施行

滿洲國第八回語學檢定、撫順市對本次之語學檢定、已於六月六日午前九時起、在中央國民學校、首先實施行政科長、爲總監督、此次日本語試驗時之監督員、茲列之如下、特一等、爲川端原一、梁士閣、對特等一號、一等爲一至二三號、二等、松尾泰、楊茂順、由一號至六十號、井上英一、佟伯勤由六一號至一一七號三等、藥地孝助、張肯之、由一號至五〇號、立石政市王葆廉、由五一號至一〇〇號、光山三三、趙資文、由一〇一號至一五〇號、德久利行、佟文萃、由一五一號至二〇九號、候補者劉玉璋、總務松尾良弘、

檢查人力車

撫順市人力車組合爲防止乘客發生不幸事件、交通便利計、於月之四日、集合全市之人力車、排立西七條通馬路之兩側、實施檢查、並須交五月份及六月份之兩月會費、計爲警團貳角、至午後四點鐘、仍未檢查完畢、未檢查者、須待次日、第一日檢查成績頗爲良好、

炭都晚鐘

▽…市公署又配給砂糖了、這種消息傳來、樂壞了一般市民、攘實這種生必品似乎無關切要、不過、物以稀爲貴、有則固可、無則亦不是非他不可也、

▽…市民對無論任何配給、都是望眼若穿的事、若配給店者正宜體當局的意旨遵照國策而施行、守公正以配給、倘不這樣做去、那價是奸民賊子人人宜得而誅之、

▽…不意晚鐘之口誅筆伐未息、而厚生合又被拘矣、其被拘之理由、則爲違犯經濟統制法、且並非走私倫貌、乃是將市民應受配給者而不配給、

▽…說起厚生合、他是新撫順四丁目一個榮行、他在這次配給砂糖共領到三百六十斤、經市經濟科調查他只配給了三百十三斤、問他餘剩的他是不知道、

▽…由於短少四十七斤、豈有此理之下、被市經濟科轉送撫警經濟保安科、開當局對此種惡徒特行從嚴處分之、徵聞其此四十七斤賄、有被其私賣之說、

關於商業之整備（中）
經濟博士向井鹿松氏講述

政府之關心、即在轉廢業者對其施設乃至對策、（一）生活保證金、一年限六百圓、幾存業者之組合與國家折半負担、支給轉廢業者、（二）資產之買上、轉廢業者之不要、因施設而買上其方法、在轉廢業者資產評價地方委員會、轉諸問當中由地方長官決定、地方長官之任命轉廢業者之資產評價委員、有工商會議所、及金融、土地建物、機械設備、工具什器、商品、行實地調查、基於其報告書及其他之資料算定評價額、但在地方委員會諮問、其答申參考、由地方長官最後的決定、其決定以後變更、在更生金庫、引受資產、此爲其理由、此等資產評價基準爲原則、採用時價主義、其問題在營業權、就獨立之資產引受更生金庫、此在各資產之評價基於一定之方法算出、營業權相當之金額資產接分加以上更生金庫、在轉廢業者之引受之評價、當（三）應營業繼續者、中小商工業者之營業用動產、不動產營業之一休、有相當之價格、此等財產與將來何然亦未可知、在適當之時期價格以評價處分、當事者轉業之不出現、更生金庫或評價讓續、爲明應時局之要請、此點關帶有社會救濟的色彩、（四）實績保證金、在業種買上目標、營業用財產條少鋪店鋪電之無之業者、在此種之業者、對幾存業在轉出業者金員醵出、在此場合、最近三年之純益金之平均額三年分、乃至十年分支給、（五）在組合買上而由時價上組合、在組合爲對轉廢業者、其產業在組合、在組合對轉廢業者、其產業行受資貸付等之共助、必要相當之資金、在組合之中一時多額之資金籌辦不到之事居多、當時更生金庫借入、其支興、其利子由國家負担、又一時由更生金庫借入、其返還時、資金籌辦組合對其共助金之一部、在政府補助、爲關轉廢業者之移轉圓滑、（六）國民更生金庫之擴充　轉廢業者之資產之管理處分、爲資金融通等、本金庫之積極的活用、使轉業務活潑從來之資本一千萬圓、充分發行其十倍之更生債券、經政府第七十八議會之協贊、發行資本金之十五倍活用資金、從來二千萬圓、一躍至八億圓、（七）滯貨商品之小賣價格買上、在轉廢業者之手中所有商品、於組合除其破損品以外、按小賣價格向組合員配給、組合之限界、（八）轉業者對其資金統制令之緩和、政府對轉業者、以從來之立場考慮、容許貸金統制令之緩和、（九）國民職業指導所、統合從來之職業介紹所與商工相談所、介紹受動的斡旋不止行積極的斡旋急速的指導必要得到具體的成果爲止、努力就職、行明細解說、爲國減惡悔心、（十）國民勤勞訓練所、由小賣業者擬來之環境、習慣之不規律、時間的觀念之稀薄、新勞動精神之不備等矯正之、爲即應新環境之錬成、本訓練所、在東京與奈良開設、爲得好結果、現在增設中、

撫順廣告欄

中和園劇場　五日至九日　上海新片　落花恨　顧蘭君主演　下期　秦香蓮　電話五一二五番

大同電影院　五日至九日　新華出品　歡樂年年　陳雲裳　主演　下期　一身是膽　電話六一一八四番

福興電影院　五日至九日　端節特選上海名片　盤絲洞　黃玉華　主演　電話二七一二一番

大信洋行　營業科目　代用蠟燭　煤炭代用　廢油　車軸油　專門販賣　撫市西七條通六七　電話五四四三番

遺失聲明　拾人於康德九年四月十九日由新京往發銀行匯奉大該行不記名五四六號支票一張壹千圓整不愼遺失除向該行掛失外不論落於何人之手概作無效特此聲明　世一堂啓

重要啓事　啓者敝店因櫃夥王季三人位不和情願辭職即於六月二日退出本店嗣後該王某在外發生任何情事本店概不負責恐未週知特此登報聲明　敝島區協和街一段七號　平安電氣工業所啓

失照作廢　敝人鄰置豐太安堂固字參九四副號地貳拾五晌內有沙坨拾晌坐落數力皐東至肆百號西至參八八副號南至參九參號北至參九四號戶管一張遺失無落歸何人概作廢紙除請領新照外謹此聲明　通遼李鳳九

失戳聲明　住撫順市大官屯西二道街十二號義成藥房之黑牛角大元戳不愼遺失無論落於何人之手作爲無效特此聲明　敝影誠嚇啓

回滿號家畜診療所　畜病診療　傳染病予防注射其他一般　吉野町二九　獸醫師　井沢一郎　電話2·1415

安種子丹　久患半産滑胎疾之嗣求子準效藥　凡購藥欵先匯不加寄費　奉天大南街下頭　楊家藥舖

奉天滿洲女子打字學院　招生　舊名漢英打字學院　程度不限（簡章附郵六分）入學隨時入學不放暑假（代打文件定期不悞）地址奉天市瀋陽區一心街六段八六號

精解　簿記函授　詳章贈呈　本所函授教材豐富講解方法新穎明解課程專以商工業實際所需要者重非常適用學速加入新京東三馬路新京簿記傳習所

民生部認可　奉天實踐簿記學院招生　開學日期　六月二十八日招收男女各一百名男女分班教授　男生備有宿舍隨到隨收簡章函附六分即寄　奉天市瀋陽區小南街四一一四〇　電話四一三四五〇

幸福　如能戒煙永久幸福如不能忌煙終久是苦敝人前年因病吸煙日久成癮總想戒除苦無良策幸友人介紹在奉天市工業區二馬路林川醫院治病忌煙歸該院長及大夫諸人熱心診治約二十餘日癮病全無回憶由如再生無量幸福特此登報想同此患者諸君前往該院忌除以免終身之苦　僞人　李玉山鞠躬

日滿書院　專門教授日本語　初學期開始六月十日　館有簡章函索即獲排班生按程度隨時入學由本院給與定期減價證地址奉天瀋陽區一心街一段九四號電話（四）三三四六號又附設滬灘教授商業銀行簿記等課程簿記專修科夢新生時間午後五至七時

凌雲醫院　內外科　小兒科　皮膚科　產婦科　齒科　X光　其他
晝夜接生　隨時入院　各科診療專門醫師担任赤貧者免費治療每禮拜一三五午前八九時爲限　院址奉天市大西門裡郵局胡同內一心街一段三三　電話四一三五一一號

肺病吐血其效迅速
肺癆病不難治　益壽丹非奇藥
難破在肺　不能攻　奇理在肺　化痰殺菌
益壽丹
如蒙惠顧請先滙款
新京大馬路義和謙本店代理

肺癆菌繁殖於肺部所到之處便破壞損爛成空洞故極難治療益壽丹藥力直接達於患部而殺盡肺菌故無論一二三期肺病均能克奏奇效即無病者亦宜預防先服益壽丹以避免肺病之傳染可保終身無病延年益壽
從前死於肺癆病的都是冤枉死的目前患肺病都可以不死益壽丹治一二三期肺病有葯到病除之功數千年來無葯可治的肺癆病有了救星
定價每盒十二付國幣七圓　外埠函購　加郵四角
發賣本舖　奉天市小北城門外西頭電車路道北　國瑞藥店　長電話(四)二〇四一番

各處代理店(一)
奉天南東站前 同茂祥　奉天市中街 天益堂　新京大和通 義和謙支店　安東大道口 瑞祥泰藥房　吉林河南街 民生藥房　四平中央大街 積成堂藥店　齊齊哈爾南大街 德春藥店　齊齊哈爾中市場 萬有堂藥房　佳木斯稿楼街 和發源藥店　新立屯 金石書畫舖　凌源 濟生大藥房　東豐協和街 同和昌藥房　海城 育春和藥局　新立屯 大德興藥店　梨樹小城子 永增福　虹螺峴 永興堂　醴泉 德生藥莊　通遼南大街 仁和長藥店　莊河縣 滿洲大藥房　滿洲里 興順公魁記　扶餘東街 志泰和藥店　撫順大馬路 信仁堂藥房　密山縣 德慶東藥店　札來諾尔街 泰和藥房　遼陽劉二堡 德興裕藥店　洮南五道街 天育堂　輯安縣 太和堂　鳳城南大街 崇威東　遼陽大東街 博愛藥房　鞍山明治通 同和昌藥房　鐵嶺中央街 農元藥房　鐵嶺中央街 義和堂西棧　鐵嶺中央街 廣增福　鐵嶺中央街 和發久　三江口中街 大興恒藥局　三江口中街 福增慶藥局　八面城中央街 和發增　八面城中央街 德慶同　八面城中央街 恒發堂　八面城中央街 元泰裕　鞍山鐵道西 紀五大藥房　開通南街 泰和誠藥房　開通東街 德泰順　開通北街 廣和堂藥房　齊齊哈爾正陽街 世和堂　齊齊哈爾南大街 吉發合　洮南四緯路 萬益堂祥記　洮南六緯路 萬育堂　洮南四緯路 增順隆藥房　洮南六緯路 恩富藥房　洮南五緯路 德慶仁藥房　鞍山銘豐街 寶和堂　白城子中央路 裕生堂藥房　白城子中央路 和發長藥房　白城子中央路 和發順　白城子中央路 和發久　昌圖縣 慎記大藥房　昌圖西街 興濟大藥房　昌圖署西街 元泰裕藥店　昌圖中央街 太田東亞藥房　昌圖前街 廣增義　昌圖前街 慶增長　開原城南街 元慶長　開原城南街 保康藥房　保康新市街 聚昌源　保康新市街 萬裕合　保康新市街 合記藥店　黑河市 大同西藥房　鄭家屯西街 東興藥房　鄭家屯商街 廣生堂　鄭家屯東街 德慶合　大賚 興順興

省聯協議圓滿閉幕

生產必增聖戰必遂

議員論述皆致力報國

奉天省聯、由五日開始以來〃亘四日之長時間、不分日夜、均以熱烈之精神、亘長時時審議、誠令人感激不置尤其對大會中主要議案『戰時下增產問題不分農業與工業、各協議員均以滿腔熱意詳加檢討、使生產必成而必勝信念愈堅相信此次省聯收獲之成果超乎想像以外在七十四件議案中、有二十三件解決五十一件一任、省本部、此更較往年不同者、究其實在、不分協議員及省本部彼此相信之深、推誠相議毫無隔閡、顯示了軍官民一體結合一起的偉大精神、而一任省本部者、選出重要關係議案再提全聯、此全賴省本部之運營及實踐、大會在第四日（八日）午後三時三十分協議圓滿終了、舉行閉會式典、首由中央本部長（良協聯科長代理）對所感發表獨由省本部長致詞、於大滿洲帝國及協和會萬歲三呼聲下、各協議員於和氣藹藹之中省聯乃告閉幕茲覓誌中央本部長所感及省本部長談話如左、

決戰省聯尊重增產

此次提出議案七十四件

決戰省聯、已在收得莫大成果中圓滿閉幕矣、綜合此次提出議案七十四件、亘四日間、經各協議員審議結果如左

解決議案

第一部 十件

關於擴充協和會運動之件（本溪湖市）
關於各種委員會與協和會委員會合併統合之件（遼中縣）
關於練成道場設置之件（遼陽市）
關於改稱敵國英美爲『泥』『水』並澈底宣傳之件（新民縣）
關於官廳及公衆諸團體積極的新體制之件（奉大市）
關於滿養婦德並集結總力之件（蓋平縣）
關於奉戴帝旨獻納金屬運動之件（營口市）
關於收回廢棄其他廢品並澈底科學的利用之件（科技聯）
戰時下電力使用規正之件
國民高等學校新設要望之件（遼陽縣）

第二部 一件

房屋調整要望之件（撫順市）

第三部 二件

海城河來安橋急補修之件（海城縣）
電燈架設之件（康平縣）

第四部 十件

農產物出貨屬地主義澈底之件（鐵嶺縣）
棉衣收買價格適正之件（康平縣）
關於糧穀收買價格全國均一化之件（康平縣）
關於農產物交易場價格同一改正之件（海城縣）
關於民食配給之件（鐵嶺縣）
關於民食之件（興京縣）
關於食用家畜供出之件（海城縣）
要望設立女子專門學校之件（撫順市）
關於國民防空指導者養成之件（鞍山市）

第二部 四件

結核豫防事業積極的促進之件（海城縣）
關於健康保險法制之件（奉天市）

省本部一任

第一部 十六件

工場指導機關整備統合之件（奉天市）
協和會與農合作社合併之件（遼中縣）
科技聯會運動本然的連繫強化之件（科技聯）
品揚對敵性國家憤敵心之件（蓋平縣）
收回廢棄其他廢品並徹底科學利用之件（科技聯）
要望設置礦山大學之件（撫順市）
礦擴充工技術教育施設之件（本溪湖市）
奉天工業試驗所設置之件（科技聯）
關於制定技術系學校卒業者就職爲義務制之件（奉天市）
中等校入學試驗改善之件（海城縣）
關於改善鮮系教育機關之件（遼陽縣）
半島人教育機關一元之件（遼陽縣）
確立低物價政策之件（鞍山市）
物資配給機構改善要望之件（復縣）
關於滿洲中央銀行支行設置之件（康平縣）

關於奉天市施行特別市之件（奉天市）
關於屯（班）整備之件（鐵嶺縣）
關於屯（班）書記配置制實施之件（本溪縣）

第三部 四件

關於交通圓滑化之件（康平縣）
關於交通圓滑化之件（法庫縣）
關於奉山線鐵道暗渠設置之件（新民縣）
關於電報局設置之件（康平縣）

第四部 二十七件

關於農村振興對策之件（營口市）
關於確立農村部落共同應生活之件（遼中縣）
關於小作並小作法制定要望之件（遼陽縣）
關於分散鮮農之勞農條件改善之件（鐵嶺縣）
關於農產物增產對策之件
立之件（撫順縣）
關於農產物增產對策之件（復縣）
關於農產物增產促進之件（興京縣）
生產增強家畜飼料配給之件（科技聯）
關於農產物增產之件（遼陽縣）
關於獎勵造林之件（清原縣）
關於時用農作物栽培之件（鐵嶺縣）
關於耕作棉花煙草之件（海城縣）
諸手續之件（蓋平縣）
農產物統制機構並暗行調整之件（蓋平縣）
農產物收買價格適正價制定之件（鐵嶺市）
農產物價格適正要望之件（遼陽縣）
民間生產獎價再檢討方要望之件（復縣）
物資增產對策要望之件（撫順市）
若土石礦工業生產增強之件（清原縣）
勞務管理法強化對策要望之件（海城縣）
件（鞍山市）
勞工供出之件（興京縣）
勞務體制整化之件（本溪湖市）
農村勞務對策及管理之件（遼中縣）
浮遊勞動力活用之件（營口市）
戰時生產擴充、人的資源活用之件（鞍山市）
轉業對策之件（海城縣）
關於依國土計劃整備國內體制之件（本溪湖市）
關於戰時農產物增產對策確立之件（蓋平縣）
關於調整農產物統制機構及勞働賃銀統制強化方要望之件（撫順市）

中央本部長發表所感

（良協聯科長代理）

以中央派遣員身份與諸位說幾句話、由於戰體制之關係、聯合協議會之辦法、與已往不同、本年度協議案提交全聯時、而採納其重點爲來年度之施政方針、參致在此決戰時期諸項當前之施務時有感覺困難者、其於種種關係、本會議席上之議案、在可能範圍內皆當場解決之、因此、在閉會之先關於議案之重點、皆經省當局說明、同時在分科會上皆詳加協議、即此、尚感覺有議案之重點、未能十分發揮之感、總之、在此非常時下、所要求之點期待達到圓滿之解決、實在感到困難然而總能達成諸位之期待、佔全國重要省分之奉天省、所負之使命重大、諸位協議員以代表民衆而出席本會、希望將本屆會議議決之議案、傳達於民衆、而以協和會運之精神、徹底實踐之殊爲至盼、

省本部長感想談

本年度之省聯閉會式典之時、恰逢山本元帥之國葬日、式典進行之中、正與國民遙拜、默禱時間相同、實感意義非常重大而深輿、追憶山本元帥之犧牲精神、全體協議員及參加人員、對滅擊美英之意氣非常昂騰、對議案進行各協議員、意氣澄刺但極熱烈、談吐雄辯、無隔閡的發表、彼等之意見、由此下情足能上達、發揮協和會之本能、殊堪嘉慨事之中心、均爲戰時生活確立、與戰時下緊急生產事項、各協議員率直陳述決意、足徵生產必成、聖戰必勝之信念顯於戰時生活、國策之遂行、生產之必成、聖戰之完遂、有賴於會員各位、活動之處最多、各會員在戰時下生活之中、決意向擊滅美英途上意邁進、是所厚望焉、

努力徹底宣德達情

增強生產昂揚戰意

省聯制定公議實踐項目

決意如鐵

茲值挺盡宣德達情之本意、努力『生產增強』『戰意昂揚』兩大條件下之省聯第四日午后二時三十分頃再開之際、首由紀井省本部長報告議案處理經過、此後、爲對應此次熱烈檢討生產增強、戰意昂揚兩大條件下所謂全體協議員、均現顯闡發之決心、與奮總力、完遂聖戰之必勝、如斯、由全體協議員代表遼中縣協議員寶國棟氏、朗誦製定之公議實踐項目、茲特錄於下、

戰時生活確立、公議實踐項目、

一、國民須具一人能敵數人之決心、
一、須念消費規正即增產而表現於衣食住、
一、須等知我居於敵空襲圈內、而使防空日之訓練爲日常化、

我等咸宣傾注全幅之精力促成大東亞戰爭之必勝、我奉天居全國之重心、所負之使命、完成與否、實直接影響、戰爭之勝負、

現在我協和會運動、必須全體會員決心擧總力挺身實踐、最低限度、如左記各項、

一、須徹底日日決戰、職場即戰場之精神、
一、須勵行國民儲蓄、一活用、隣組、實行金屬獻納、
一、增產日給肥料
一、出動婦女子青少年實行完全除草及驅除病害虫
一、於部落共同責任下完遂相當出貨量
一、設立村屯立之苗圃
一、勵行秋季植樹
一、綠化墾墓
一、企業体之幹部陣頭指揮、須徹底之
一、實行省勤運動

謹此公議

康德十年六月八日

滿洲帝國協和會奉天省聯合協議會

協議員一同

把握人的資源

更研究國民手帳發給

省聯第四日午間對戰時下礦工增產問題、綜合協議員以長時間之陳述、全場充滿了礦工業增產情調、當撫順市協議員宇野太郎陳述意見時、對省方之要請如左、礦工業增產、以人的資源爲先決條件、聞最近省方有發給國民手帳之辦法、此點希望省方對生產職士要特別注意發給而對浮浪者所謂不良者則可以不發以促國民猛省增產之必要尤其增產戰士之光榮、

尊重時間神速行動

十日爲時之紀念日

協和會三宅中央本部長談

【新京】雖然是一刻的短小時間、我們也不要忘卻那與勝利有關聯性、所以以十日之時之紀念日爲期、協和會乃竭力促進全國民從事『時間嚴守之勵行』、三宅協和會本部長、當此極有意義紀念日之前、特以『時間之尊重』爲題、講演如次、

在金權萬能自由主義時代、曾謂『時間即黃金』、然在決戰之現在、余想應訂正爲『時間即勝利』、戰場勝敗之決定、全恃所望時間所望場所所望部隊之配備適當與否、余於日俄戰爭當時、在司令部所最擔心的事、便是部隊到着目的地與他所須要的時間適合預定場所與否、不論任何事體、其克成爲戰力者在力戰下之國民不問前線與槍後在必要之時間內、必要之場所內均應整備神速行動之態勢、所以以此有意義、時之紀念日爲期、全國民應『整備身邊之動員態勢』所以身邊動員態勢云者、即到何時到何場所均應整備完全之謂也譬如空襲警報傳出時突然傳出時則我們的防毒面或防空服裝必須置於一定的場所、那麼能絲毫不慌、當即與防空日同樣之服裝開始行動、到事務所之後、在機前間坐時、鉛筆鋼筆、亦不應雜亂能急速處理事務、一切都應整備出常能出動之態遺樸身邊常能整頓、則與兵士之準備同各人身邊之動員態勢均應整備之、凡出勤集會、會合、均應不慌不忙迅速其使實現、

關於生產問題

松隈省本部委員解說

松隈吉郡省本部委員關於戰時礦工業增產問題、詳加解說、於茲聖戰之際、礦工等之增產、實係槍後急行之要務、本屆世界大戰、換言之一純係消耗戰爭、是以礦工之增產、其重要性、實爲顯著、礦工之增產唯一之力量、端賴勞工、現在國家積極提倡勤勞制度、使一般人率應選入勞務之途、今後對於國民中之婦女、伴隨時勢之要請亦應步入生產勞力之途、現在最關重要之當先實踐問題、亦即感覺遺憾之處是爲農村之勞力感到不足、這一點尤應給予相當之對策、總因糧穀之不足而影響勞作率今後糧穀擬行增配、其增配之方式、決本諸衆議之以勞作之情形而配給之、關於勞工之工資一節、於可能範圍內使其達到滿意之要求、更致於職場秩序確立一項、更應勵行、積極展開全面之徹底運動、以協和會運之精神確立職場規律化陣容、同時以少數之勞力而增進生產之能率、職場、責任者、當以陣頭指揮之地位、從事種種之至善之指導與督勵、藉以昂揚勤勞精神、處理之方針、應採取親切指導適才適所之方針、而勵行勞務政策、如是則事半功倍勞動者亦能振奮精神、邁向增產途次矣、

章俊民（省實業廳一長）謂戰時增產答辯時、先用滿語、後改日語、博得全場掌聲如雷、蓋章氏日語之純熟有務過滿語者、更徵諸氏之對增產關係、爲使各方徹底了解、不惜全力解說、使全場協議員感奮不置、至最後章氏更爲『詞能答意』計、乃日滿兩語兼用、自述自謂誠爲近年來省市聯之少見、足徵氏之對增產熱心、在最後全員掌聲雷動中章氏解答乃告終

◇◇◇

省聯第四日（八日）午前、關於戰時下農業增產礦工業增產等問題、皆予以適切檢討、獲得合理化的結果、其中、尤關於戰時下生活確立件中之決戰意識之昂揚、防衛防諜之徹底、斷行消費之規正、形呈熱烈之雄辯、最后於午前協議終了時（正午休息）歸於文書起草委員會、歸納重點、審慎協議彼時其他人員、均步入食堂、共進午餐惟有文書起草委員會諸位、廢飲忘食關於彼時生活確立案熱誠協議共同研討約逾半小時許製定實踐要綱以待午後再開所研究之中心問題、於此確見省下代表八百餘萬省民之各委員、協議員、於決戰下之生產增强及戰意昂揚所有之熱意及總意也

緬甸西北邊境現出黎明曙光 在緬甸西北邊境、原始未開化的食人種羅族、及喀其拉夫、困難伊峯原始的種族、是老驕的英國、都不得染指的秘境、御稜威光被此暗黑之國、乃使其現出黎明的曙光、並於曝各民族覺醒、爲擊滅英國而奮起了、在皇軍將兵指導之下、各鄉村已結成自警團、與皇軍一同向新亞細亞建設大道邁開堂堂的巨步、（寫眞爲用紅、黃、藍各色紙作成像王冠似的帽子、戴在頭上、跳着舞的孩子們、）（檢閱濟）

學校二次獻機

昨日擧行獻納典禮

即應大東亞戰爭勃發以來、鐵北之皇軍奮戰、日本之赫赫的戰果、故市內滿系中等學校教職員及學生等齊對於皇軍、獻立軍用機獻納之計畫、由學校細家經費織次獻納運動、爲繼續此運動以完遂聖戰、由於日常的節約、迄今竟達七萬元之多、以入日之詔書奉戴日爲期、擧行第二回獻納式、前此乃向皇軍獻納、此次向聖戰下挺身鎮北之國軍部隊、且城東女子國民優級學校長高揚禹、小西國民學校長大路文兩氏外學童代表八名、訪問第一軍管區司令部、

培植資源造成增產

各協議員熱烈陳述意見

戰時下伴隨資源之培植、造林增產是爲當前之急務省聯第四日、本會議開始當時首先以造林增產爲題、由各協議員熱烈陳述培植及諸方法、結果收得圓滿之成果、今後之造林頗期待各協議員之發揮意見如左、

△新民協議員王運乾氏關於造林本人有左列幾點意見

一、檢討過去之植樹不振、再行徹底
二、今後村、及學校開會時、再由村長或校長說明造林之方法及利益、
三、規定造林週間日、
四、製成小册子宣傳、
五、由鄉組起實施指導植樹方法、

△本溪縣協議員和田久四郎氏造林爲戰時下重點工作、與工業、農業上有不可分關係省方已有三十年造林計劃、但國民們對造林有兩點簡要辦法對過去領苗不栽、或栽後不加保護、應改善以圖造林之遠成

△營口協議員修子賓氏、本人對造林有兩點簡要辦法

一、利用孝心在坟地植樹
二、利用庭院隙地植樹

△康平縣協議員孟芳亭氏本人對造林後保護方法有左列幾意見

一、人工保護在植樹地帶週圍挖成五尺深壕溝、防牲畜及兒童破壞
二、除草以助長樹苗發育
三、利用鄰組宣傳保護方法
四、設立標誌
五、獎勵及懲罰、對造林有功者分團體或個人表彰及賞金不盡職或破壞者則辦以上相當處分、以上之四協議員熱烈陳述完了後復有議長發言、本案爲達成造林增產之目的、決由各協議員之方法實施、

決戰奉省聯之展望

△奉天省下七市十四縣聯合協議會大成之省聯所持意義、誠屬至大、在政治上省聯徹底、統一百五十萬省民意識、即下情上達、亦即中樞地域奉天省之家族會議、奉天省在對外位置上、乃一產業重要省、故奉天省聯動向、方爲全滿各省所注視、地方會運動中心點奉天省聯、乃持有相當重要性、故一擧一動、悉爲人所注意、省聯乃於

六月五日 開幕者、以增強工礦農產物生產爲目標、建設的上提議案七十四件、今已全部審議完了、在買勢熱戰裡、充滿特有風味本部員協議員總員爲百八十四名、即應軍要省聯之負託、而致以特別努力、發揮決戰協議會應有之真價値、如斯、在四日間之敢鬪熱論裡之本年度協和會奉天省聯合協議會、至八日、已收可觀成果、而告終矣、在另一方面、在本會議、雖不甚良好、但其他一部、仍凝結決戰省聯之熱意、非徒事大吹大擂之會議、乃於熱望裡燃起化意義之戰時協議會、其與盛之戰時意識、在開會伊始之于、

省長訓示中 已有顯著表示、省政運營重點、乃置於擧總力增強軍需資材之生產、三大省政爲

一、充實防空態勢
一、增強工礦農產、
一、刷新國民生活、

在第一日開會後之議上、場曾闡明左記根本目標、于省長之激勵訓示、即決戰七百五十萬省民應行之唯一大道此決戰意慾、始終貫徹於會議中、而過部分的不良氣氛、於此謹述上揭此次省聯之主要議案、檢討決戰省聯概要觀之議案第一號乃是勞務問題、『整理工場指導機關之件』此問題、亦會提出於客年之省聯議場上、一任省本部、而無見解決之問題此問題之對於把握省下多數重要生產工場包含彪大數之勞務者之奉天省、確是重要問題、結果、本問題實非具有勞務問題、職場指導機關問題之性質者、乃直接與礦土增產問題相通之問題、此次省聯乃以工礦農產爲目標者、農產物之增產、即以此爲、

增產對策 具有肥料優良種子之配給、貸放春耕資金、農器具等物的增產工作、而期其達成使命、工礦增產、因有強力之資本力、故事業場、皆有優秀機械力、資材之裝備、後以担當增產任務、所餘者、惟勞動之確保耳、即以工礦增產爲目標之省聯、亦置此於勞務體制之確立、故討議於第六分科會之第六十六議案及以工礦增產爲目標之六十七、六十八、六十九、七十一、七十二、七十三議案等勞務關係議案、不外爲工礦部門活用人的資源也、工礦增產者、乃人之活用、勞務體制之確立也、亦可謂之爲工場、鑛山、職場之指導強化工場指導機關向省聯提出之重要問題、亦即要望以工場爲對象之勞務諸指導機關、担當分野之明確化、及實践組織體之一元化也、此項、因各勞務指導機關之買素甚弱、故工場事業場、無實踐力、無指導力運動、然而、近因戰時生產之擴充強化、是以勞務問題、方慾擴於切實性、以至於緊望強力之、

勞務管理 熱烈之指導、即各指導體、亦傾注積極的努力、如斯、而展開職場分會、勞務與國會等強力之管理、指導、職場、指導機關、亦爲戰時生產、具體人進展、在此情形下、省聯終統合素質甚弱之指導體、使職場分會、與國會更進一層成爲二位一體之指導體、以最高度發揮各團體能力、採取昂揚同一目的生產惟之措置、現實之問題、兩者悉爲徹底勞務對策及適正勞務運動、而基於政府、協和會於本年三月於中央締結之關於勞務與國會勤勞與國運動之協定事項、在職場展開共同主辦之、

勤勞運動 結果、兩者緊密連繫之運動、已收相當成果、如斯、第一號議案之一任於省本部、將固守二位一體之指導方針、採取與各自督重、指導勞務、强力培養工礦增產之基盤体勞動力運動相並行之實踐方法亦即本年滿亦一任於省本部也此次省聯第一日開會時提出勞務問題、全議案中大半關於『農產』『勞務』之審議、故方展開重點協議、如斯、決戰省聯、確有勞務省聯之感、

關於勞務管理、在第三日之第六分科會對於第一分科會之統一指導機關問題、施以慎重協議、因之而知鑛工增產之切實性和關聯之勞動力問題、確甚重要

鑑及勞務管理之實績如何、確對補充勞動力及工作能率等有莫大影響、故現在省方、採取以省政重點研究勞務、指導勞務、改善勞務之方針、極力期勞務行政之萬全、而要緊對於解決當前勞務問題之關係機關之協力、工作本体之積極的活動、關此之指導推進力、事業場之積極的協力、

當勿庸言 省勤員科勞務與國會在側面的、期職場分會、勞務關係諸團體之綜合的活動、甚於省之特殊性而講求充分之措置、

△……以上說明者是關於以增強鑛工業生產爲中心之勞務動員及勞需並勞務管理之主要部分大抵本年度省聯中於前記對於鑛工增產之勞務問題、與對於產業立地爲揮綜合力之件、當農政善問題之點、對農產立地發揮綜合力者大体爲

一、策定綜合立地計畫之件
一、特別市制之件、
一、增強工業生產之件、
一、改善物資配給機構之件
一、整備村屯之件、
一、調整住宅之件、
一、配置村民書記之件、
一、使交通機關圓滑化之件
一、關於農村振興之件、
一、關於農村共同部落育成之件、

其中以鑛工增產爲中心、資源及勞動力、工場並住宅、交通勞力、食糧生必物資等都邑計畫、

造林治水 土地利用地力之增進、人口職業及居住等、爲期省內綜合的決戰體制之確立、要望綜合力之發揮、因此使既存之商業的消費都市、轉換爲生產都市、農民則有成營農部落之共同生活、與以國家的生產意慾、斯行戰時國民生活之改善、對市民農民之戰時的訓練、須由指導者之强力實行做起、在都市勵行消費規正工場生產配給物資之圓滑化、對

不急不用 之商業、以排除做浮遊勞力之整理、以期防衛之完璧、而示都市決戰下不動之態勢、此問題、列在省政大綱內、省聯本年度始新提起、已將精選、並省下都市亦有不徹底之處、奉天省之完璧布陣、殆甚嚴選、本件向省聯議場提出、決戰調選厚、造成本年度協議會緊張之情調、關於人口疏散問題、決戰下民眾總力擴充生產、增強戰力、都市中絕不許有一個遊民存在、不問老弱男女全市民皆須成爲戰時統制經濟之強化（本報南澤記者）（未完）

奉省開眼檢診

將於二十四日實施

奉天省下各市縣民之失明者、去年爲第一期、以開始開眼檢診之、本年度第二次開眼檢診、由本月二十四日起、至九月十五日、依左記日程、舉行各市縣之巡回檢診、

△六月二十四日、撫順市、撫順縣西部地區
△六月三十日撫順縣東部地區
△七月二十二日鐵嶺市、鐵嶺縣北部地區
△七月二十八日鐵嶺縣南部地區
△九月九日遼中縣第一地區
△九月十五日遼中縣第二地區

省聯雜感

集結省民之總意、而豪華展開之省聯合協議會、自五日隆重揭開續幕以來、會議席上無時不在呈現着決戰彩色、此固與曩昔之省聯象徵不同之點、亘四日間的熱烈進行議案審議、協議員實在感覺到疲倦、然而在省聯最終之八日、於會議席上並未發現一些倦容、此種奕奕精神澎湃的氣勢、實在昂揚擊滅美英之決意、在討議戰時農業增產之議案時、全員意氣高張、即時展開力謀增產之雄辯、統裁衆議那不是期待樹立良好增產對策而完遂

聖戰呢

◇◇◇

增產熱、澎湃了省聯全場、在戰時下增產問題、綜合議案由六日（省聯第二日）午後即由第四分科會開始討論、而第三日省聯（七日）亦會熱烈檢討、第四日省聯（八日）上午由省本部委員

『愛國農安號』

八日在農安神社舉行

獻機

【農安】吉林省農安縣民向日本陸海軍獻納一戰鬪機、命名爲『愛國農安號』其獻納式、已自八日午前十一時起、於農安神社境內、由陸軍及海軍代理茨金吉林省長、前農安縣長、陸相代理於獻納機像片後、暨時三十分式典方告順利終了、一同於式場待機之時自關東軍飛來之愛國農安號遂翱翔於式場之上空、向時操縱者利用凡有技術、翱航於上空參列者莫不拍旗歡呼、意氣極昂揚焉、

泰國謀設立山田紀念碑

【曼谷八日電】當地之日泰文化協會、爲顯彰三百年前即將日本人武威輝煌宣揚於當時暹羅內外之山田長政氏功績、並象徵大東亞戰爭勃發後、愈加緊密的日泰協力之今日關係、故計畫建設紀念碑、現茶維耶會長及協會役員、日本側大使館、在盤谷部隊、泰側外交、文教兩部關係官間、進行協議、於最近決定正式建設之計畫、紀念碑預定建設地於當時暹羅首都阿郵茶之日本人街舊跡、高約十六米用洋灰鐵筋作極壯麗之構造、

自外食券實施以來、日系的外食者、到日人餐麵條的麵子、吃麵條和蕎麵條的人殊多很擁擠、大有爭先恐後的樣子、

△…然而滿系市民也有到日系麵館子吃麵的、是現在常看見的情形、可以說是從前沒有的一種新奇現象

△…不但如此、日系常愛去的住吉町那兒的攤床（日語叫屋台）最近也有滿系去吃冬喝酒的、這也算是一種新奇的現象、

防衛是安民 防衛是愛民
國防如金城 大家永安寧
三塔牌
柏內洋行

淋病短期療法
本品爲最新化學治療劑，對於淋毒菌鏈球菌及葡萄球菌各症均有特效。一經服用，藥力直達毒菌巢窩，搜滅無形；無論未發預防，將發制止，已發療治，皆可奏効。瘙痒，紅腫，疼痛，溺尿，澀膿等自覺症候之消失，輕則一日半；重則三五天以內，完全治癒。誠使患者感覺以前欲求不得之舒適。
主治
急性淋病，慢性淋病，淋毒性尿道炎，淋毒性副睪丸炎，淋毒性膀胱炎，淋毒性婦女病諸症，以及鏈球菌性葡萄球菌性中耳炎，扁桃腺炎等
各大藥房皆有出售
强利比兒
199 大阪市東區南久太郎町 竹村製藥廠出品

H.H.H
三愛知靴油
最優等的靴油
保革・柔軟・光滑・耐久
奉天 新藤洋行
東京・大阪・京城・天津

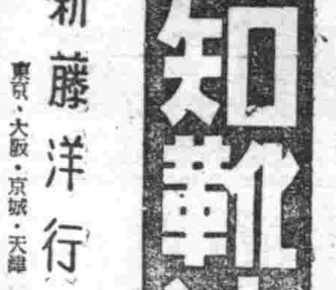

化膿性疾患
阿早AZO色素劑
★適於接連服用安全之治淋藥
本劑於一萬倍溶液中具有殺滅淋菌之能力外 更加以不可缺少之消炎・鎮痛二大作用而獲得完璧治淋藥之定評矣 只以一次二片之簡單內服 短期根治淋疾 更用爲豫防時 得防止淋疾感染於未然
【包裝】三〇片 一〇〇片 三〇〇片

塩野義製藥株式會社
奉天市敷島區協和街
塩野牌
脫爾洛淋片
ST—Z7

喚起市民儲蓄觀念

四平舉辦儲蓄宣傳歌舞大會

【四平】茲當大東亞聖戰之決戰体制下、全國後方官民、舉總力向農產增產途上邁進、以期完遂聖戰、尤其對于儲蓄、更是後方國民應有之義務、所以全國一致展開儲蓄運動、俾資達到本年度十六萬萬元之儲蓄目標、去擊滅英美協助聖戰、本月七日、是一年一度舉國歡騰的端午佳節、適逢國民儲蓄強調旬間、當日官廳會社商店循例休假一天、本社四平支社、利用此閒暇機會、爲喚起市民節約觀念、將儉省之金錢全數送到銀行存儲、使其儲蓄思想更進一步徹底普及計、由於國民儲蓄中央實踐委員會中央事務局、後援之下、本諸市民之要望、特舉辦歌舞大會、宣揚儲蓄目的、斯日游人如鯽、充滿市內、皆面浮喜色、街頭傾行繁盛、扮演之人員、身穿彩衣、外套儲蓄標語、點綴十分可觀、色彩鮮新、光輝奪目、自午前十時、集聚於四平支社門前整列、從北四條通、向南進發、鼓樂喧天、歡聲遠揚、所有演員各展其技能、且行且舞、口唱儲蓄獎勵之歌曲、並有代表者登高向觀衆宣講儲蓄報國之意義、圍觀之男女老幼、人山人海、水洩不通、實乃空前之盛況、依次按主要各繁盛街巷行進、下午一時復往鐵道東游行、市民觀賞之下、對儲蓄報國信念油然而生、皆能深刻了解、具有即時儲蓄之決意、直至三時許、於全市充溢儲蓄熱意聲中、獲得圓滿效果、而行散歡云、（照片＝即歌舞大會表演情況）

期禁烟思想普及

阜新市實施禁煙宣傳週間

【阜新】阜新市長西芳雄、及各關係民官等、鑑於禁煙紀念的、爲期一般市民思想澈底普及、並謀搶後國民底健康、使之認識時局之重要性、及促進其健康起見、對於本年度禁煙紀念日、及禁煙宣傳週間、已擬定計劃行事（一）禁煙紀念日、爲六月三日、施行節目列次、一、衛生演藝「煙毒之害」二、講演由市署禁煙促進委員長副委員長、關於禁煙政策、加以說明、三、場所阜新市協和區「阜新劇場」四、日時六月三日、午前十時至十二時（二）禁煙宣傳週間、自六月一日起至七日止、至於施行事項列次、一、標語張貼（市內各主要巷口）二、傳單散佈、（全上）三、講演担當者氏名、區日時列次、六月二日新興區、講演担當者、爲王民、弘報股長、新邱區爲弘報股長鄭桂林、城北區爲弘報股李俊、城南區爲保健股李明遠、六月三日協和區、講演担當者、爲徐副市長、外數名、場所在新劇場、六月四日滿州區、東新區、講演担當者、亦爲徐副市長等、當時聽衆者極爲熱烈、在盛大舉行中、而圓滿閉幕、

完成食糧增產使命 實爲當前緊急問題

阮中央本部副長談話

【齊齊哈爾】阮協和會中央本部副長、爲出席由三日起舉開之龍江省聯、於二日午後七時卅分來齊、關於本年省聯之談話如左、今年度省聯、以完遂食糧增產使命、爲東亞食糧基地之我滿洲國當前之緊急問題、中央本部對省聯之期待亦在此一點、尤對於持有農產省之使命、本省省聯之協議成果、期待殊深、本年度之省聯、按例年下情上達之本位尤進步、立足於戰下滅私奉公精神之上的省聯之機能、更期屬全的發揮、

不待、一年一度的端午佳節又臨眉際、街公所爲應街民之需要、現將小麥粉、原鹽、火柴、豆油、燒酒等、必需品、開始配給、至配給方策、尙稱圓滑、一般街民、均喜形於色溢於顏、

方驛長榮遷 訪本社致詞

【新民】奉山線新民驛長、方岳關氏、茲任到新將及一載、對該驛各巨細事務、躬加整頓、不辭勞瘁、成績頗良、該驛長、茲以成績所在、乃奉上令榮轉錦州省新立屯驛驛長、於五日躬訪本社、致離任之詞、約於二三日後、即可啓程赴任、市內一般、對該驛長、積勤忠懋之忱、尤爲依戀、

禁烟週間

促進癮者早期戒除

台安縣派員赴管煙所講演

【台安】縣署爲期禁煙成績向上計、六月三日至十日禁煙週間紀念日、派班長劉銘儒、同班員王文昭等數名赴管內各煙所、向癮者講演鴉片之害、宜早戒除、以期富國強身、作戰時下良好國民、

奸商有違功令

【海倫】東大街路北福順和製米工廠、資本雄厚、開設多年、經理董姓、名姑隱弄、爲人緣好、米穀自實施統制以來、聯屬批機、均歸配給、而該經理不重功令、藐視國法、暗與相契交易批機、有否暴利行爲、議論紛紛、嘖有煩言、際在非常時局下、仰該經理顧信義、講道德、萬毋爲私心厚利所驅使才好、

刷新體育教材

黑河文教科將開體育講習會

增強省民體力

【黑河】省公署文教科、鑑於國民體育之振興與否、實影響於身心之健全甚大、且值此興亞聖業勇猛建設之秋、國民之體力倘屬弱不振、恐與亞運動之前途、亦將受其阻害於無形、因是該科本乎增強省民體力、促進第三代國民身心健全之目的、決定刷新省內各校之體育教材、充實各項身心操練之學科、俾資一舉養成第二代國民之堅強體力、而期負擔大東亞新秩序建設之巨務也、故該科除依上項意旨函令各縣文教股遵示勵行外、同時並決定七月一日迄至七日止、約亘一週間在省講堂、招集各縣學校體育擔當責任者、舉開省夏季體育講習會、至於講師一項、則由中央文教部特定派遣、

個個精神煥發、爭先恐後、場內掌聲及加油聲、激達雲霄、頗極一時之盛、於下午五時、乃行閉講閉會、

配給民需物品

【牛莊】歲月如流、時光

海上奉公團勇士 船員待遇一律改善

【大連】關東州海運奉公團以爲決戰下、挺身於海上航運之船員、其任務極重要性、是以將從來船員待遇、加以改善、使與陸上工資相均衡、前與各關係側檢討結果、決定最低基準額、依其職務重要性、大体月俸、各增加二十五圓爲標準、最近呈交理事會、預測無異議的決定、同時實施、佳音傳出、日滿華普通船員等莫不欣喜稱慶、

北滿地區 開教育懇談會

【黑河】定本月九日在齊齊哈爾舉開之北滿地區教育懇談會、其擧辦期已行臨邇、因此選出席全滿文教科長會議、現尚滯京中之本省文教科長王廷璞氏、茲當科長會議告畢、即行轉道赴齊、又省文教科甲要視學官及長尾文教股長、亦爲參加今次在齊舉行之北滿地區教育懇談會、故定來七日晨出發列車、離黑赴齊、

禁煙宣傳週間 海倫盛大舉行

【海倫】鴉片爲害烈如洪水猛獸、則一沾染、則有欲罷不能之勢、是以吾國當道、特定每年六月三日、爲鴉片麻藥斷禁紀念日、縣當局基於中央之指示、由五月三十一日至六月六日止、亘一週間沿處張貼標語漫畫、撒放傳單、於六月四日上午十時、假文化電影院、舉行禁煙講演大會、各機關長、各男女學校、商民百姓、隨便參加、計有數千之多、頗稱熱烈、儀式完畢、講演開始、省長代表、邵縣長、警務科長、高行政科長、警察署長、均有剴切簡說、男女學生、編演話劇、舞蹈、唱歌、娛樂節目、極盡豪華、很能引起一般人之自覺自醒、管煙所停放六天、西漢各醫組成施療班、忌煙治病、均爲無料、時至午後三時、在萬民歡呼聲中、熱烈大會、始告閉幕、

馬事大會 頗呈盛況

【海倫】馬事大會、決定行事、業誌前報、六月一日上午十時、各關係者賽馬比賽者、齊集順天公園馬場、舉開馬事大會、在公園事務所售票、良馬七十四、每十四爲一組、初賽第一賞金二十元、第二賞金十五元、第三賞金十元、早地拉爬犁、上四爲一組、第一二三各賞金數如上同、次日（六月二日）決賽、最終決賽、第一賞金六十元、第二賞金五十元、第三賞金四十元、適逢加沙麻袋、重七百斤、每五願會盛況、時至六時、會事完了、在塲中間野餐盡歡而散、

故山本元帥國葬日

台安縣官民恭肅哀悼

【台安】縣公署、于隊長、宇都宮副縣長、與協和會於本月五日、爲親邦故山本元帥國葬之日、除通知商農各戶、揭懸弔旗、歌鳴哀悼外、並率各職員、及各界首領、恭謹舉行遙拜式禮、以示哀悼、因係戰時體下、舉行儀式畢、仍照常從事公務、

建國紀念運動會已圓滿閉會

【牛莊】牛莊街建國第十二

獎勵兒童語學天才

黑河舉開日語朗讀大會

【黑河】爲日滿一德一心不可分之關係、爲獎勵第二代語學天才者、並資發揮日語表達優秀之學童起見、黑河省公署文教科暨縣公署及黑河放送局、故乃聯合倡辦日語朗讀大會、對其舉行之日時並校級別、省文教科業已規定如左、

一、國民學校之部選拔日語朗讀生約四名、定於十三日午后一時假黑河放送局廣播朗讀文、

二、優級學校之部計選五名、定本月二十日亦在上記場所依定時舉行日語朗讀廣播、

學開日語朗讀會

分別優秀後評定入選

【遼陽】市教育會、基於省教育會開催之日語朗讀會、爲獎勵各學校、青年學生之日語成績向上起見、於月之四日午后一時、在市三道街女國優學校、舉行日語朗讀預選大會、當日出席者、有市行政科、王科長、市教育會主事、市內國優五校、國民十四校、一同參加、計國優校學生五人、國民學校學生四人、對於日語實習、按次朗讀、分別優劣、評定入選、其會場嚴重、極呈旺盛之狀況、

雨水適宜 秋成定主豐收

【台安】縣境、由建國以來、不是春旱、就是秋澇、每逢春夏間、多是風、連日吼作、秋收不佳、誠屬多年、而本年入春以來、徹麗不起、雨水異常適宜、大有雨勝人願之勢、現下田苗、特別茂盛、若豌豆、包米、大小麥、長性尤佳、不出月餘、即可登場、爲增產上、大有補救、其他田苗、亦皆良好、秋成定主豐收、一般農民、見此佳苗、莫不額首稱慶、

於山本元帥國葬日

四平市均懸弔旗虔誠默禱

【四平】月之五日、迎山本元帥國葬之辰、四平市各機關商民住戶、均懸掛弔旗、於國民默禱之時間、而一齊虔誠默禱、同時歌舞音樂停止、以示哀悼之意、

商會職員率先垂範

滿系貯蓄運動頗堪期待

【大連】推進時局、增強戰力、其唯一要務、須先普及民衆以貯蓄運動、當局倡導以來、州民中之滿系側、尙多以爲等閒視、須知大東亞聖戰、匹夫咸有其責、是以滿系商民、關之大連市商會、爲全市滿人商民垂範計、率先以會職員、勵行郵便貯金、漸次勸誘、波及全會會員、更普及一般市民、澈底、行增強戰力、極堪期待、

配給麵油不公

【白城子】中央路南、滿源湧、關於端午節配給麵油一般民戶、均持通帳赴該商領取、均都爭先恐後的、各戶領完之時、就有說缺半斤面、兩個說缺二兩油的、不知該號是何種心情、有向該號去問他們的、該櫃還是不設買賣話還不讓錯、希望下次配給時、加一番改正才好、

無線電

六月九日（星期三）

（新京）國歌體操六、〇〇（新京）講座 六、三〇（新京）國語體操 七、〇〇（新京）初等日本語講座 新聞 ……（新京）報時新聞 ……（奉天）歌劇 ……（新京）默禱 ……（新京）學校放送講話 ……

曲」三、歌劇「鋼牌女王」（蘇培作曲）四、歌劇美的格拉尼亞 ……（新京）職場体操 ……（新京）新聞 ……（奉天）兒童時間 ……（新京）新聞 ……

晚 七、〇〇（新京）報時新聞 ……（哈爾濱）太平洋放送 ……（新京）新聞 ……（北京）京劇

國民錬成大會 已如期盛大舉行矣

【遼陽】康德十年度第十二次遼陽縣國民錬成大會、於本月四日午前九時、已假劉堡街体錬場、盛大舉行、當日天氣清朗、參加學校團体八十三校、計有五千餘名、開會伊始、首先有入塲式、各校生徒堂堂行進、實表示着次代國民之氣魄、續則由總務部長致開會之辭、日滿國旗揭揚、（同時日滿國歌合唱）向國旗敬禮、國民儀禮、默禱、詔書捧讀、會長訓辭、選手宣誓、全体建國体操後、則繼續開始運動、午前各種項目名選手皆精神奮發、而欲獨占鰲奎、至午后一時許、午前運動全部中止、二時繼續再開、

錬成大會宣誓文

當茲建國紀念、第十二次遼陽縣國民錬成大會開催之際、我等縣民、深体大會促進國民体位向上之目的、恪守會長之訓示、基於体錬之眞義、而完成大會使命、且行宣誓、

一、以昂揚國民之体錬、而盡搶後奉公之赤誠、

一、以健全之体錬、崇敬於惟神之道、奉還生命於皇帝陛下、

一、以鍛錬決戰之身心、努力完成歷史上未曾有的大事業、邁進於大東亞共榮之達成、

會長訓詞

當茲大東亞聖戰即勝決戰年頭、遼陽縣舉行建國紀念、第十二次國民錬成大會、其意義深遠、不待言論、回想既往、開催之運動大會、已收得相當成果、而本年又改稱國民錬成大會、名義不同、趣旨亦異、茲伴隨聖戰之進展、及文教之振興、乃有本次之強化及改革、追溯本義、煮爲養成搶後堅實國民、及鍛錬剛健體魄、以昂揚全體國民意志、而完遂我國第二建設爲目的、是以凡屬參加大會諸君、當深體此意、本諸體錬規則運動道德、相互競技、大顯身手、雖有勝負之分、但係錬本旨、萬勿失卻希望、諸君以萬衆一心、團結協力精神、忠勇尙武氣槪、勝者勿驕、敗者勿餒、並希不謀一時之競技制覇、更應力求平素之體位向上、作爲國家干城之選、實不禁切盼之至、

康德十年六月四日

遼陽縣國民錬成大會

會長 汪兆墦

優勝者發表

建國紀念第十二次國民体錬大會、遼陽縣公署業儀式終了後、即開始運動、時至午后六時、方始圓滿告終、經記錄係長發表優勝成績如左

△國優校（女）

第一名 劉堡河南學校（十二點）

第二名 煙台村土佳屯學校（十一點）

第三名 小煙台學校（七點）

△國優校（男）

第一名 劉堡河北學校（十四點）

第二名 黃泥窪學校（十三點）

第二名 常家窩堡學校

點）

第三名 李家村學校（七點）

△國民校（女）

第一名 河欄村學校（八點）

第二名 大河南學校（五點）

第三名 沙嶺學校（四點）

△國民校（男）

第一名 河欄村學校（十點）

第二名 甜水村學校（四點）

第三名 佟堡村學校（三點）

△團體操

第一名 劉堡河北學校

第二名 劉堡河南女國優

第三名 劉堡東堡國民

△協和青少年訓練

第一名 前台村國優學校

鞍山市本部 分會長會議

【鞍山】協和會市本部、擬於本月九日午前十時、於市本部會議室內、召集各分會長、開滿系分會長會議、關於會議事題誌下、

一、金屬獻納結果報告

一、關於愛馬碑之件

一、防空日設定指示事項

一、關於滑空機獻納之件

一、軍警慰問金募集之件

以及其他各種會議事項、

隣組回覽要項

【遼陽】市協和會本部、關於隣組例會、遼期勵行、業誌本報、茲將其例會回覽要項、詳述於下、

隣組例會事項

每月八日午后六時（組常例會）

每月十日午后六時（班常例會）

班組常會準備事

由班組援助鄰組日記上準備之

鄰組例會勵行事項

由本日起、無論指導者到塲與否、到時間一律舉行之、並在塲者懸掛國旗以示指導者易於辨明爲要、

指導者參加事項

（一）自興部員三十名教育錬成會員百五十名（學校教師）一律參加班組常會之指導

（二）指導者每班置班長一人統馭之、

鄰組指導者規定、

各分會參照指導班長、按照人數而配分於各班組、並引率到現地作爲案內、

對于指導者事項、

參加鄰組指導者俱是在職務以外的奉仕、其熱心應表示十二分敬意、

宇都宮副縣長 赴各街村巡視

【台安】新任副縣長宇都宮修士、茲爲視查街村政績良否起見、於六月一日、同各科長、赴各街村、作初度之巡視、以期村政之邁進、

照片即錬成會之行進

決戰之聲

戰時下婦女之覺悟

輿崎遼陽電報電話局長談

際決戰今日、國家總力、盡應致之於戰爭方面、俾攻服實奏、達成目的、此者想爲國民共知之事、是以吾人職場進至公私生活斷受此時局影響、自必發生變革、故應作重大決意而處之也、吾人應抱此決意、確認努力實踐於職場或公私生活方面、最近頻度呼號職場家庭共爲戰場、故此職場自覺、果然徹底、自未能不平物資不足與急劣矣、蓋第一線將兵、戰於槍煙彈雨中、果有一人憤怨物資不足進戰勞苦、則必未能獲如今日之赫赫戰果也、戰爭適在今後、故此後應勿抱不合時局之慾望而行不平、靜思挺身前線、活躍於彈雨中、捐艱險境、曾目凡有困難、歸還之將兵、蓋均首訊國民緊張狀況何如、故果舉國一致、國民全部各具自覺、將必答以較比第一線更緊張更忙碌、故今後家庭、及隣保防衛、顧家庭婦人努力者良多、是以如幾行列關物之暇、確應努力家庭防衛施設之完璧、與各通困難時防衛之練成、俾職塲中之丈夫等、無論何時、不感後顧之憂、挺身職域忠勤國家也、我職場中、有多數女性工作、並採取實錄第一主義、首自婦易事情實錢始、努力昂揚、眼睛要求與國家施策之結德、蓋古來忠勇義烈將兵、所以然者、多經慈母之感化、賢夫人之內助、今爲完成大東亞戰爭目的、痛感有發揮協助之日本婦德時性必要、故應發揚沒我實錄之母性愛與不撓之強靭、日本女性美風、屈服美英、因而今後結婚之女性、均應抱堅固覺悟、鍊成強堅女性、「知」以後必照料家事、侍奉父母、弟妹、無須丈夫懸念家事、安心活躍於第一線、果生子女丈夫戰死、則祖會於靖國神社（與崎遼陽電報電話局長）

市民深刻認識時局

獻納金屬運動益形徹底

【遼陽】茲逢決戰必勝体制下、對於金屬回收運動、乃爲目前當務之急、遼陽市內各職場與教化團体、以及一般隣組市民等、頗具深刻之認識、均勇躍輸將、首先獻納、已有大宗之蒐集、實獲得優良、成果、除由協和會市本部、按期揭載協和鄰報、俾衆觀瞻、藉申謝意外、茲將獻納物質、及獻納者之氏名數量、分誌如下、

職塲	氏名	品名	數量
日語養成所長	渤永		五〇斤
大同佛教會長	渤永		五〇〇斤
協和會議學街	翌井曉太夫	銅質看板	五〇〇斤
遼陽道教會長	趙宗衡		八〇〇斤
遼陽佛教會長	修性		三〇〇斤
市協本部委員	齊國鎬	銅器盒	二五〇斤
同	同	銅鈸	六五斤
同	同	銅鑼	四五斤
同	同	銅盆	四斤

古塔警鐘

▽…爲了我們市民儲蓄後之誠、對於儲蓄之實踐、實地体驗而行、不但如此、爲了達成儲蓄目標、特於本月一日始實施儲蓄強調旬間、

▽…我們往往有錢就要花、還是人人所犯的通病、儲蓄不但能節約、而且也是助成聖戰完遂的捷經、

▽…現在政府當局、爲了使我們實踐儲蓄、特由本月八日始、實施不在現款日新運動、當這一日我們當盡數的把錢送到銀行裡去、

▽…我們不要想把錢白白的存到銀行裡、其中不但有相當的利息、而且存取也是自由的、更能防止偷盜等情事、故希市民當勵行之、

解雇聲明

啓者鳳麟因另有高就於康德拾年四月一日退出本社彼自退社日起日後無論在外發生任何事故概與敝社無涉特此聲明

小北街一段一七七號 裕興商事株式會社啓

聲明解散

啓者敝號泰祥內生意踏壤於客多贊業所有善後清理完竣內外轇轕無遺於本年五月二十日東修解散向有眼目舖墊網股東楊靈閣楊春彬吳蘊廷兌與楊雲五新設之厚德成接受今後双方兩無關係特此聲明

奴遼縣嶼泰祥棨段東啓

遺失聲明

拾人於康德九日由新京益發銀行匯奉天該行不記名五四六號支票一張壹千圓整不慎遺失除向該行掛失外不論落於何人之手概作無效特此聲明 世一堂啓

重要啓事

啓者敝店因價夥王季三人位不和情願辭職即於六月二日退出本店嗣後設王某在外發生任何情事本店概不負責恐未週知特此登報聲明

敷島區協和街一段七號 平安電氣工業新啓

失照作廢

敝號曹太安堂周字參九四副號地貳拾五晌內有沙坨拾晌坐落敖力梟東至肆百號西至參八八副號南至參九參號北至參九四號戶管一張遺失無論落歸何人概作廢紙除請領新照外特此聲明 通遼李氏九

失戳聲明

住撫順市大官屯西二道街十二號義成藥房之黑牛角大元戳不慎遺失無論落於何人之手作爲無效特此聲明 敝號彭戴鄰啓

セーラー 萬年筆

凌雲醫院

內外科 小兒科 皮膚科 產婦科 齒科 X光 其他

產後護生 隨時入院 各科診療專門醫師担任 赤貧者免費治療假日禮拜一 三五午前八九時爲限 院址奉天市大西門裡郵局胡同內一心街一段三三 電話 四－三五一一號

滿號 實家 診療所

風濕性病 狂犬病 予防注射其他一般

吉野町二九 醫師 井沢一郎 電話2-1415

種子丹

奉天滿洲女子打字學院 招生

舊名漢英打字學院

程度 不限（簡章附郵六分） 入學 隨時入學不放暑假 代打文件 定期不誤

地址 奉天市瀋陽區一心街六段八六號

簿記函授 詳章贈呈

奉天實踐簿記學院招生

民生部認可 開學日期 六月二十八日招收男女各一百名男女分班教授 男生備有宿舍隨到隨收 簡章函附六分即寄 奉天市瀋陽區小南街四一一四〇 電話四－三四五〇

幸福

如能戒煙永久幸福如不能忌斷終久是苦敝人前年因病吸烟日久成癮經親友介紹在奉天市工業區三馬路林川醫院治療忌煙服該院長及大夫諸人熱心診治約二十餘日癮病全無回憶由如再生無量幸福特此登報想同此患者諸君前往該院忌除以免終身之苦謹表申謝

敝人 李玉山鞠躬

日本語

初學期開始六月十日 日滿專門 教授 書院

益壽丹

肺病吐血其效迅速

肺癆病不難治 益壽丹非奇藥

如蒙惠顧 請先滙款

新京大馬路義和謙本店代理

肺癆菌繁殖於肺部所到之處便破壞損爛成空洞故極難治療益壽丹藥力直接達於患部而殺盡肺菌故無論一二三期肺病均能克奏奇效即無病者亦宜預防先服益壽丹以避免肺病之傳染可保終身無病延年益壽 從前死於肺癆病的都是冤枉死的目前患肺病都可以不死益壽丹治一二三期肺病有藥到病除之功數千年來無藥可治的肺癆病有了救星

定價每盒十二付國幣七圓 外埠函購加郵四角

奉天市小北城門外西頭電車路道北

發賣本舖 國瑞藥店 長電話(四)二〇四一番

各處代理店(一)

奉天市小北邊東 同茂號
奉天市中街 天益堂
新京大和通 中法大藥房
安東大道口 義和謙支店
吉林河南街 瑞祥泰藥房
西安中興大街 民生藥房
齊齊哈爾南大街 積盛壽藥房
齊齊哈爾南大街 德泰盛藥店
齊齊哈爾中市場 萬育堂藥店
佳木斯德祥街 和發源藥店
新立屯 金石書畫館
凌源 濟寶大藥房
東寧協和街 濟生大藥房
海城 同和昌藥房
新立屯 育泰和藥局
梨樹小城子 大德興藥店
虹螺峴 永增福
醴泉 永興堂
通遼南大街 德生藥莊
莊河縣 仁和長藥店
滿洲里 滿洲大藥房
扶餘東街 興順公魁記
撫順大馬路 志泰和藥店
窰山縣 信仁堂藥房
扎來諾爾街 德慶東藥店
遼陽劉二堡 泰和藥房
洮遼陽五道街 德興裕藥店
輯安縣 天育堂
鳳城南大街 太和堂
遼陽大東街 博愛藥房
鞍山明治通 崇盛東
鐵嶺中央街 同和昌藥房
鐵嶺中央街 農元藥房
鐵嶺中央街 義和堂西棍
鐵嶺中央街 廣增福
三江口中街 和發久
三江口中街 大興恒藥局
三江口中街 福增廣藥局
八面城中央街 福德昌藥房
八面城中央街 和發增
八面城中央街 元泰裕
八面城中央街 恒發堂
八面城中央街 德慶同
鞍山鉄道西 紀五大藥房
開通南街 泰和誠藥房
開通東街 德泰順
開通北街 廣和堂藥房
齊齊哈爾正陽街 世和堂
齊齊哈爾南大街 吉發合
齊齊哈爾南大街 萬益堂祥記
齊齊哈爾南大街 萬育堂
洮南四馬路 增順隆藥房
洮南大馬路 恩富藥房
洮南五馬路 德慶縣藥房
鞍山錦豊街 實和堂
白城子中央路 裕生堂藥房
白城子中央路 和發長藥房
白城子中央路 和發順
白城子中央路 和發久
昌圖縣 慎記大藥房
昌圖署西街 興壽大藥房
昌圖署西街 元泰裕藥店
昌圖中央街 太田東藥房
昌圖站前大街 廣增義
昌圖站前大街 慶增義
開原倘慶大街 元慶長
開原城南街 保康藥房
保康站新市街 聚昌源
保康站新市街 萬裕合
保康站新市街 合記藥店
黑河市 大同西藥房
鄭家屯西街 東英藥房
鄭家屯前街 廣生堂
鄭家屯東街 德慶會
大賚 增順興

省聯協議圓滿閉幕

生產必增聖戰必遂

議員論述皆致力報國

決戰省聯尊重增產

此次提出議案七十四件

奉天省聯、由五日開始以來、亘四日之長時間、不分日夜、均以熱烈之精神、亘長時審議、誠令人感激不置、尤其對大會中主要議案『戰時下增產問題不分農業與工業、各協議員均以滿腔熱意詳加檢討、使生產必成而必勝信念愈堅、相信此次省聯收穫之成果超乎想像以外、在七十四件議案中、有二十三件解決五十一件一任、省本部、此更較往年不同者、究其實在、不分協議員及省本部彼此相信之深、推誠相見、毫無隔閡、顯示了軍官民一體結合一起的偉大精神、而一任省本部者、還出重要關係議案再提全聯、此全賴省本部之運營及實踐、大會在第四日（八日）午後三時三十分協議圓滿終了、舉行閉會式典、首由中央本部長（解良協聯科長代理）對所感發表繼由省本部長致詞、於『大滿洲帝國及協和會萬歲三呼聲下、各協議員於和氣藹藹之中省聯乃告閉幕茲誌中央本部長所感及省本部長談話如左、

決戰省聯、已在收得莫大成果中圓滿閉幕矣、綜合此次提出議案七十四件、亘四日間、經各協議員審議結果如左

解決議案

第一部　十件

關於擴充協和會運動之件（本溪湖市）
關於各種委員會與協和會委員會合併統合之件（遼中縣）
關於練成道場設置之件（遼陽市）
關於改稱敵國英美為『泥』『水』並徹底宣傳之件（新民縣）
關於官廳及公家諸團體積極的新體制之件（奉天市）
關於滿蒙結德業集結總力之件（蓋平縣）
關於奉獻帝宮獻納金屬運動之件（營口市）
關於收回檻褸其他廢品並徹底科學的利用之件（科技聯）

第二部　一件

關於戰時下電力使用規正之件（遼陽縣）
國民高等學校新設要望之件（撫順市）
房屋調整要望之件（撫順市）

第三部　二件

海城河來安橋急補修之件（海城縣）
電燈架設之件（康平縣）

第四部　十件

農產物出貨屬地主義徹底之件（鐵嶺縣）
棉衣收買價格適正之件（康平縣）
關於糧穀收買價格全國均一化之件（康平縣）
關於農產物交易場價格同一改正之件（海城縣）
關於民食配給之件（鐵嶺縣）
關於民食之件（興京縣）
關於食用家畜供出之件

中央本部長發表所感（良協聯科長代理）

以中央派遣員身份與諸位說幾句話、由於戰體制之關係、與合協議會之辦法、與已往不同、本年度協議案提交全聯時、而採納其重點為來年度之施政方針、參致在此決戰時期諸項當前之施務時有感覺困難者、基於種種關係、本會議席上之議案、在可能範圍內皆當堪解決之、因此、在開會之先關於議案之重點、皆經省當局說明、同時在分科會上皆詳加協議、即此、尚感覺有議案之重點、未能十分發揮之憾、總之、在此非常時下、所要求之點期待達到圓滿之解決、實在感到困難、然而總能達成諸位之期待、估全國重要省分之奉天省、所員之使命重大、諸位協議員以代表民衆而出席本會、希望將本屆會議議決之議案、傳達於民衆、而以協和會運之精神、徹底實踐之殊為至盼、

緬甸西北邊境現出黎明曙光　在緬甸西北邊境、原始未開化的食人種崔族、及喀其拉夫、困羅伊等原始的種族、是老滑的英國、都不得染指的秘境、御稜威光被此暗黑之國、乃使其現出黎明的曙光、亞細亞各民族覺醒、為擊滅重慶而奮起了、在皇軍將兵指導之下、各鄉村已結成自警團、與皇軍一同向新亞細亞建設大道邁開堂堂的巨步、（寫真為用紅、黃、藍各色紙作成像王冠似的帽子、戴在頭上、跳着舞的孩子們、）（總情處）

省本部長感想談

本年度之省聯開會式典之時、恰逢山本元帥之國葬日、式典進行之中、正與國民遙拜、默禱時間相同、實感意義非常重大而深與、追懷山本元帥之犧牲精神、全體協議員及參加人員、對滅擊美英之意氣非常昂騰、對議案進行各協議員、意見發表質議熱烈、談吐雄辯、無隔閡的發表、彼等之意見、由此下情足能上達、發揮協和會之本能、殊堪嘉愉舉事之中心、均為戰時生活確立、與戰時下緊急生產事項、各協議員率直陳述決意、足徵生產必成、聖戰必勝之信念顯於戰時生活、國策之遂行、生產之必成、聖戰之完遂、有賴於會員各位、活動之處最多、各會員在戰時下生活之中、決意向擊滅美英途上意邁進、是所厚望焉、

省本部一任

第一部　十六件

遼陽縣）
確立低物價政策之件（鞍山市）
物資配給機構改善要望之件（復縣）
關於滿洲中央銀行支行設置之件（康平縣）
工場指導機關整備統合之件（奉天市）
協和會與農合作社合併之件（遼中縣）
科技聯合運動本然的道驗強化之件（科技聯）
關於燃料其他廢品並徹底科學利用之件（蓋平縣）
昂揚對敵性國家憤敵心之件（科技聯）
要望設置礦山大學之件（科技聯）
擴擴充工技術教育施設之件（撫順市）
奉天工業試驗所設置之件（本溪市）
關於制定技術系學校卒業者就職為議務制之件（科技聯）
中等校入學試驗改善之件（奉天市）
關於改善鮮系教育機關之件（海城縣）
半島人教育機關一元之件（蓋陽縣）

第二部　四件

要望設立女子專門學校之件（海城縣）
關於國民防空指導者養成之件（撫順市）
結核豫防事業積極的促進之件（鞍山市）
關於健康保險法制之件（海城縣）

第三部　四件

關於奉天市施行特別市之件（奉天市）
關於屯墾整備之件（鐵嶺縣）
關於屯（班）書記配置制實施之件（本溪縣）
關於交通調滑化之件（康平縣）
關於交通調滑化之件（法庫縣）
關於奉山線鐵道路線設置之件（新民縣）
關於電報局設置之件（康平縣）

第四部　二十七件

關於農村振興對策之件（營口市）
關於確立農村部落共同農生活之件（遼中縣）
關於小作法並小作法制定要望之件（遼陽縣）
關於分散鮮農之勞農條件改善之件（鐵嶺縣）
關於農產物增產對策之件（撫順縣）
關於農產物增產對策之件（撫順縣）
關於農產物增產促進之件（復縣）
生產增強家畜飼料配給之件（興京縣）
關於農產物增產之件（科技聯）
關於獎勵造林之件（清原縣）
關於時用農作物栽培之件（法庫縣）
關於耕作棉花煙草之件（鐵嶺縣）
農產物統制機構並暫行調整諸手續之件（蓋平縣）
農產物收買價格適正價制定之件（蓋平縣）
農產物價格適正要望之件（鐵嶺市）
民間生產隱價再檢討方要望之件（遼陽縣）
物資增產對策要望之件（復縣）
若土石礦工業生產增強之件（撫順市）
勞務管理法强化對策要望之件（海城縣）
件（撫順市）
勞働貨鍍統制强化方要望之件（本溪縣）
關於戰時農產物增產對策確立之件（本溪湖市）
關於調整農產物統制機構及增產對策之件（蓋平縣）
農村勞務對策及管理之件（營口市）
浮浪勞働力活用之件（遼中縣）
戰時生產擴充、人的資源活用之件（鞍山市）
轉業對策之件（海城縣）
勞工供出之件（鞍山市）
勞務體制強化之件（興京縣）（本溪湖市）

努力徹底宣德達情　增强生產昂揚戰意　省聯制定公議實踐項目

決意如鐵

際首由紀井省本部長報告議案處理經過、此後、為對應此次熱烈檢討生產增強、戰意昂揚兩大條件下所謂全體協議員、均現顯茲值挺盡宣德達情之本意、努力『生產增强』『戰意昂揚』兩大條件下之省聯第四日午后二時三十分頃再開之會、由全體協議員代表遼中縣協議員塞國棟氏、朗讀製定之公議實踐項目、茲時錄於下、

剛毅之決心、與奮總力、完遂聖戰之必勝、如斯、現在我協和會運動、必須全體會員決心舉總力挺身實踐、最低限度、如左記各項、

我等成宜傾注全幅之精力促成大東亞戰爭之必勝、所我奉天居全國之重心、實負之使命、完成與否、直接影響、戰爭之勝負、

戰時生活確立、公議實踐項目、

一、須徹底日日決戰、職場即戰場之精神、
一、國民須具一人能敵數人之決心、
一、須念消費現正即增產而表現於衣食住、
一、須等知我居於敵空襲圈內、而使防空日之訓練為日常化、
一、須勵行國民儲蓄、一活用、隣組、實行金屬獻納
一、增產日給肥料
一、出動婦女子青少年實行完全除草及驅除病害虫
一、於部落共同責任下完遂擔當出貨量
一、設立村屯立之苗圃
一、勵行秋季植樹
一、綠化空地
一、企業体之幹部陣頭指揮、須徹底之
一、實行皆勤運動

謹此公議

康德十年六月八日
滿洲帝國協和會奉天省聯合協議會
協議員一同

關於生產問題　松隈省本部委員解說

松隈吉郡省本部委員關於戰時礦工業增產問題、詳加解說、於茲聖戰之際、礦工等之增產、實係槍後急行之要務、本屆世界大戰、換言之一純係消耗戰爭、是以礦工之增產、其重要性、實為顯著、礦工之增產唯一之力量、端賴勞工、現在國家積極提倡勤勞制度、使一般人準備適入勞務之途、今後對於國民中之婦女、伴隨時勢之要請亦應步入生產勞力之途、現在最關重要之當先實踐問題、亦即感覺遺憾之處是為農村之勞力感到不足、這一點尤應給予相當之對策、總因糧穀之不足而影響勞作率、今後糧穀擬行增配、其增配之方式、決本諸衆議之以勞作之情形而配給之、關於勞工之工資一節、於可能範圍內使其達到滿意之要求、更致於職場秩序確立一項、更應勵行、積極展開全面之徹底運動、以協和會運之精神確立職場規律化陣容、同時以少數之勞力而增進生產之能率、職場、責任者當以陣頭指揮之地位、從事種種之至善之指導與奮勵、藉以昂揚勤勞精神、處理之方針、應採取親切指導適才適所之方針、而勵行勞務政策、如是則事半功倍勞勵者亦能振奮精神、邁向增產途次矣、

把握人的資源　更研究國民手帳發給

省聯第四日午間對戰時下礦工增產問題、經各協議員以長時間之陳述、全場充滿了礦工業增產情調、當撫順市協議員宇野太郎陳述意見時、對省方之要請如左、礦工業增產、以人的資源為先決條件、關最近省方有發給國民手帳之辦法、此點希望省方對生產戰士要特別注意發給而對浮浪者所謂不良者則可以不發以促國民猛省增產之必要尤其增產戰士之光榮、

尊重時間神速行動　十日為時之紀念日　協和會三宅中央本部長談

【新京】雖然是一刻的短小時間、我們也不要忘却那與勝利有關聯性、所以以十日之時之紀念日為期、協和會乃竭力促進全國民從事『時間嚴守之勵行』、三宅協和會本部長、當此極有意義紀念日之前、特以『時間之尊重須由身邊之動員態勢作起』為題、講演如次、

在金楯萬能自由主義時代、曾謂『時間即黃金』在決戰之現在、余想應訂正為『時間即勝利』、戰場勝敗之決定、全特所望時間所望場所所望部隊之配值適當與否、余於日俄戰爭當時、在司令部所最操心的事、便是部隊到適當的時間與他所須要的時間適合預定場所與否、不論任何事體、其克成為戰力者在力戰下之國民不問前線與槍後在必要之時間內、必要之場所內均應整備神速行動之態勢、所以此有意義、時之紀念日為期、全國民應『整備身邊之動員態勢』所以身邊動員態勢云者、即到何時到何場所均應整備完全之謂也譬如空襲警報傳出時突然傳出時則我們的防毒面或防空服裝必須置於一定的場所、那麼能絲毫不慌、當即與防空日同樣之服裝開始行動、到事務所之後、在機前間坐時、鉛筆鋼筆、亦不應雜亂能急速處理事務、一切都應整備出常能出動之態這樣身邊常能整頓、則與兵士之準備同各人身邊之動員態勢均應整備之、凡出勤集會、會合、均應不慌不忙迅速其使實現、

章俊民（省實業廳一長）雖戰時增產營辯時、先用滿語、後改日語、博得全場掌聲如雷、蒸章氏日語之純熟有勝過滿語者、更徵諸氏之對增產關係、為使各方澈底了解、不惜全力解說、使全場協議員感奮之置、至最後章氏更為『詞能答意』計、乃日滿兩語兼用、自述自謙為近年來省市縣之少見、足徵氏之對增產熱心、在最後全員掌聲雷動中章氏解答乃告終

◇　◇　◇

省聯第四日（八日）午前、關於戰時下農業增產鑛工業增產等問題、皆予以適切檢討、獲得合理化的結果、其中、尤關於戰時下生活確立件中之決戰意識之昂揚、防衛防諜之徹底、斷行消費之規正、形呈熱烈之雄辯、最后於午前協議了時（正午休息）關於文書起草委員會、歸納重點、審慎協議彼時其他人員、均步入食堂、共進午餐惟有文書起草委員會諸位、廢飲忘食關於彼時生活確立案熱誠協議共同研討約逾半小時許製定實踐要綱以待午後再開所研究之中心問題、於此確見省下代表八百餘萬省民之各委員、協議員、於決戰下之生產增强及戰意昂揚所有之熱意及總意也

培植資源造成增產　各協議員熱烈陳述意見

戰時下伴隨資源之培植、造林增產是為當前之急務省聯第四日、本會議開始當時首先以造林增產為題、由各協議員熱烈陳述培植、及護方法、結果收得圓滿之成果、今後之造林頗堪期待各協議員之發揮意見如左、

△新民協議員王運乾氏關於造林本人有左列幾點意見
一、檢討過去之植樹不振、再行徹底
二、今後村、及學校開會時、再由村長或校長說明造林之方法及利益、
三、規定造林週間日、
四、製成小册子宣傳、
五、由鄉組起實施指導植樹方法、

△本溪縣協議員和田久四郎氏

造林為戰時下重點工作、與工業、農業上有不可分關係省方已有三十年造林計劃、但國民們造林實踐應有決心對過去領去樹苗不栽、或栽後不加保護、應改善以圖造林之達成

△營口協議員佟于賓氏、本人對造林有兩點簡要辦法
一、利用孝心在墳地植樹
二、利用庭院隙地植樹

△康平縣協議員孟芳亭氏本人對造林後保護方法有左列幾點意見
一、人工保護在植樹地帶週圍掘成五尺深溝渠、防牲畜及兒童破壞
二、除草以助長樹苗發育
三、利用鄰組宣傳保護方法
四、設立標樁
五、獎勵及懲罰、對造林有功者分團體或個人褒彰及賞金不盡職或破壞者罰辦以上納四協議員熱烈陳述完了後議長發言、本案為達成造林增產之目的、決照各協議員之方法實施、

學校二次獻機　昨日舉行獻納典禮

即應大東亞戰爭勃發以來與邦日本之協力的戰果、故市內滿系學校教職員及官等齊約之計劃、由學校協家庭獻納之財對於皇軍、國立軍用機獻納運動、由客年五月二十五日之第一次獻納運動、為擴張此運動以完遂聖戰、由於日常的節約、迄今竟達七萬元之多、以八日之詔書奉戴日為期、舉行第二回獻納式、前此乃向皇軍獻納、此次向駐奉下挺身錦北之國軍部隊、且城東女子國民優級學校長高錫禹、小西國民學校長大路文兩氏外學童代表八名、訪問第一軍管區司令部、

決戰奉省聯之展望

全國集省下七市十四縣聯合協議會大成之省聯所持意義、誠屬至大、在政治上省聯徹底、統一百五十萬省民意識、即下情上達、亦即中心奉天省在對外位置上、乃一重要省、故奉天省聯動向、方為全滿各省所注視、地方會運動中心點奉天省聯、乃持有相當重要性、故一舉一動、悉為人所注意、省聯乃於

六月五日開幕者、以增強工礦農產物生產為目標、建設的上提議案七十四件、今已全部審議完了、在戰時熱誠裡、充溢特有風味本部員協議員總員為百八十四名、即肥沃的省聯之負託、而救以特別努力、發揮決戰協議會應有之價值、

如斯、在四日間之敢鬥熱論裡之本年度協和會奉天省聯合協議會、至八日、已收可觀成果、而告終奏、在另一方面、在本會議、雖不甚良好、但其他一部、仍凝結決戰省聯之熱意、非徒事大吹大擂之會議、乃於熱望裡燃起化化意識之戰時協議會、其興盛之戰時意識、在開會伊始之下、

省長訓示中　已有顯著表示、省政運營重點、乃置於舉總力增強軍需資材之生產、三大省政為
一、充實防空準備
一、刷新國民生活、
一、增殖工礦農產、
在第一日開會後之議上、場會顯明左記根本目標、于省長之激勵訓示、即決戰七百五十萬省民應行之唯一大道

此決戰意慾、始終貫徹於會議中、而關過部分的不良氣氛、於此謹述上揭此次省聯之主要議案、檢討決戰省聯懸要點之議案第一號乃是勞務問題、『整理工場指導機關之件』此問題、亦會揭出於客年之省聯議場上、一任省本部、而無見解決之問題、此問題之對於把握省下多數重要生產工場包含龐大數之勞務者之奉天省、確是重要問題、結果、本問題實非具有勞務問題、職場指導機關問題之性質者、乃直接與國土增產問題相通之問題、此次省聯乃以工礦農產為目標者、農產物之增產、即以此為、

增產對策　具有肥料優良種子之配給、貸放春耕資金、農器具等物的增產工作、而期其達成使命、工礦增產、因有強力之資本力、故事業場、皆有優秀機械力、資材之裝備、後以擔當增產任務、所餘者、惟勞動之確保耳、即以工礦增產為目標之省聯、亦置此於勞務體制之確立、故討議於第六分科會之第六十六議案及以工鑛增產為目標之六十七、六十八、六十九、七十一、七十二、七十三議案等勞務關係議案、不外為工礦部門活用人的資源也、工礦增產者、乃人之活用、勞務體制之確立也、亦可謂之為工場、鑛山、職場之指導強化工場指導機關向省聯提出之重要問題、亦即要望以工場為對象之勞務指導機關、擔當分野之明確化、及實踐組織體之一元化也、此項、因各勞務指導機關之質素甚弱、故工場事業場、無實踐力、無指導力運動、然而、近因戰時生產之擴充強化、是以勞務問題、方應趨於切實性、以至於要望強力之指

勞務管理　熱烈之指導、即各指導體、亦傾注積極的努力、如斯、而展開職場分會、勞務與國會等強力之管理、指導、職場、指導機關、亦為戰時生產、其對人進展、在此情形下、省聯終統合素質甚弱之指導機使職場分會、與國會更進一層成為一位一體之指導體、以最高度發揮各團體能力、採取昂揚同一目的生產推之增進、

勞務問題、全議案中大半傾注於『農產』『勞務』之審議、故另展開重點協議、如斯、決戰省聯、確有勞務省聯之感、

關於勞務管理、在第三日之第六分科會對於第一分科會之統一指導機關問題、施以慎重協議、因之而知與鑛工增產之切實性相關聯之勞動力問題、確甚重要

勤勞運動　結果、兩者緊密連繫之運動、已收相當成果、如斯、第一號議案之一任於省本部、將關守一位一體之指導方針、採取與各自發意、指導勞動、強力培養工礦增產之高度勤勞勞動力運動相並行之實踐方法亦即本年亦一任於省本部也此次省聯第一日開會時曾出現實之問題、兩者恐為徹底勞務對策及適正勞務運動、而甚於政府、協和會於本年三月於中央締結之關於勞務與國會勤勞與國運動之協定事項、在職場展開共同主辦之、

勞務與國會在側面的、積極的協力、

營勿庸言　省勤員科場分會、勞務協議團體之綜合的活動、甚於省之特殊性而謀求充分之指導、此之指導推進力、事業場之工作本体之積極的活動、關於勞務問題之關係機關之協力、方針、極力期勞務行政之萬全、而要望對於解決當前勞務、指導勞務、改善勞務之強力問題、確認重要、謹及勞務管理之實踐如何、確對擴充勞動力及工作能率方、有巨大影響、故現在省於勞務動員及勞務管理並勞務管理之主要部分大抵本年度省聯之上提議案分別網羅之、乃集中於前記對於新工增產之勞務問題、與對於產業立地及農業立地計畫、策定綜合立地計畫之件、

一、策定綜合立地計畫之件
一、特別市制之件
一、增強工業生產之件
一、增強生必物資之件
一、改善物資配給機構之件
一、使交通輸圓滑化之件
一、調整住宅之件
一、整備村屯自治之件
一、振興農村勞與之件
一、關於農村共同部落育成之件、

造林治水　土壤利用、農業及居住等、為期省內綜合的地力之增進、人口農業及居住等、為期省內綜合的決議體制之確立、要望綜合力之

發揮、因此使既存之商業的消費都市、轉換為生產都市、農民則育成營農部落之共同生活、對市民及農民之生活、與以國家的生產意慾、斷行戰時國民生活之改善、對市民農民之戰時的訓練、須由指導者之強力實行做起、在都市施行消費規正、工場生產配給物資之圓滑化、對

不急不用　之商業、做浮遊勞力之整理、以期防衛之完璧、而示都市決戰下不動之態勢、此問題、列在省政大綱內、省聯本年度始新採取、已感稍遲、並省下都市亦有不徹底之處、奉天省之完璧布陣、殊甚遲遲、本件向省聯議場提出、決戰調濃厚、造成本年度協議會緊張之情調、

關於人口疏散問題、決戰下國民舉總力擴充生產、增強戰力、都市中絕不許有一個遊民存在、不問老幼男女全市民當須成為槍後之生產戰士、與同戰時統制經濟之強化（本報前濱記者）（未完）

「愛國農安號」　八日在農安神社舉行

獻機

【農安】吉林省農安縣民向日本陸海軍獻納之戰鬥機『愛國農安號』其獻納式、已自八日午前十一時起、於農安神社境內、由陸海軍側代理來賓金吉林省長、獻納者側李縣長、報導關係者、與縣民多數列席之下、嚴肅舉行矣、獻納順次終了後、陸相代理於獻納機傳片前、命名為『愛國農安號』終了、一同均感激無量、午後零時三十分式典方告順利、獻納者一同於式場待機之時自國都飛來之愛國農安號姿超低空飛至式場之上空、向時機械者利用凡有技術、翱翔於上空參列者莫不振歎呼、意氣極為昂揚焉、

奉省開眼檢診　將於二十四日實施

對省下各市縣民之失明者、奉天省自去年為第一期、以五年計畫、開始開眼檢診之實施、本年度第二次開眼檢診、由本月二十四日起、至九月十五日、依左記日程、舉行各市縣之巡回檢診、
△六月二十四日、撫順市、撫順縣西部地區、
△六月三十日撫順縣東部地區、
△七月二十二日鐵嶺市、鐵嶺縣北部地區
△七月二十八日鐵嶺縣南部地區
△九月九日遼中縣第一地區
△九月十五日遼中縣第二地區

省聯雜感

集結省民之總意、而豪華展開之省聯合協議會、自五日隆重揭開籌幕以來、會議席上無時不在呈現着決戰彩色、此固與過昔之省聯象徵不同之點、亘四日間的熱烈進行議案審議、協議員實在感覺到疲倦、然而在省聯最終之八日、於會議席上並未發現一些倦容、此種奕奕精神澎湃的氣勢、實在昂揚擊滅美英之決意、在討議戰時農業增產之議案時、全員意氣高張、即時展開力謀增產之雄辯、統裁衆議那不是期待樹立良好增產對策而完遂聖戰呢

◇　◇　◇

增產熱、澎湃了省聯全場、在戰時下增產問題、綜合議案由六日（省聯第二日）午後即由第四分科會開始討論、而第三日省聯（七日）亦會熱烈檢討、第四日省聯（八日）上午由省本部委員

國防如金城　大家永安寧
防衛是安民　防衛是愛民
三塔牌
柏內洋行

泰國謀設立山田紀念碑

【盤谷八日電】當地之日泰文化協會、為嚮彰三百年前即將日本人武威輝煌宣揚於當時暹羅內外之山田長政氏功績、並象徵大東亞戰爭勃發後、益加緊密的日泰協力之今日關係、致計畫建設紀念碑、現茶雜耶會長及協會役員、日本側大使館、在盤谷部隊、泰國外交、文教兩部關係官間、進行協議、於最近決定正式建設之計畫、紀念碑預定建設地於當時暹羅首都阿郵茶之日本人街遺跡、高約十六米用洋炭鐵筋作極壯麗之建造、

風箭

自外食券實施以來、日系的外食者、到日人營麵條的舖子、吃麵條和蕎麵條的人每天很擁擠、大有爭先恐後的樣子、
△…然而滿系市民也有到日系麵舖子吃麵的、是現在常看見的情形、可以說是從前沒有的一種新奇現象
△…不但如此、日系常愛去的住吉町那兒的攤床（日語叫屋台）最近也有滿系去吃來喝酒的、這也算是一種新奇的現象、

淋病短期療法
本品為最新化學治療劑、對於淋毒菌鍊球菌及葡萄球菌各痛均有特效。一經服用，藥力直達毒菌巢窩，搜滅無形；無論未發預防，將發制止，已發療治，皆可奏效。
瘙癢，紅腫，疼痛，濕尿，淵膿等自覺症候之消失，輕則一日半；重則三五天以內，完全治癒。誠使患者感覺以前欲求不得之舒適。
主治
急性淋病，慢性淋病，淋毒性尿道炎，淋毒性副睾丸炎，淋毒性膀胱炎，淋毒性婦女病諸症，以及鍊球菌性葡萄球菌性中耳炎，扁桃腺炎等
各大藥房皆有出售
强利比兒
199　大阪市東區道修町　竹村製藥廠出品

H.H.H
三愛知靴油
最優等的靴油
保革・柔軟・光滑・耐久
奉天　新藤洋行
東京・大阪・京城・天津

化膿性疾患
阿早AZO色素劑
★適於接連服用安全之治淋藥
本劑於一萬倍溶液中具有殺滅淋菌之能力外　更加以不可缺少之消炎・鎮痛二大作用而獲得完璧治淋藥之定評矣　只以一次二片之簡單內服　短期根治淋疾更用為豫防時　得防止淋疾感染於未然
【包裝】三〇片　一〇〇片　三〇〇片
鹽野義製藥株式會社
奉天市敷島區協和街鹽野義
鹽野牌
脫爾洛淋片

喚起市民儲蓄觀念
四平舉辦儲蓄宣傳歌舞大會

【四平】茲當大東亞聖戰之決戰体制下、全國槍後官民、舉總力向長淪邁途上邁進、以期完遂聖戰、尤其對于儲蓄、更具後方國民應有之義務、所以全國一致展開儲蓄運動、俾資達到本年度十六萬萬元之儲蓄目標、去擊滅英美協助聖戰、本月七日、是一年一度舉國騰歡的端午佳節、適逢國民儲蓄強調旬間、當日官廳會社商店循例休假一天、本社四平支社、利用此閒暇機會、為喚起市民節約觀念、將儉省之金錢全數送到銀行存儲、使其儲蓄思想更進一步徹底普及計、由於國民儲蓄中央實踐委員會中央事務局、後援之下、本諸市民之要望、特舉辦歌舞大會、宣揚儲蓄目的、斯日遊人如鯽、充滿市內、皆面浮喜色、街頭顯行繁盛、扮演之人員、身穿彩衣、外套儲蓄標語、點綴十分可觀、色彩翻新、光輝奪目、自午前十時、集聚於四平支社門前整列、從北四條通、向南道政、鼓樂宣天、歡聲遠揚、所有演員各展其技能、且行且舞、口唱儲蓄獎勵之歌曲、並有代表者登高向觀衆宣讀儲蓄報國之意義、圍觀之男女老幼、人山人海、水洩不通、實乃空前之盛況、依次按主要各繁盛街巷行進、下午一時復往鐵道東游行、市民觀賞之下、對儲蓄報國信念油然而生、皆能深刻了解具有即時儲蓄之決意、直至三時許、於全市充溢儲蓄熱意聲中、獲得圓滿效果、而行散散云、（照片＝即歌舞大會表演情況）

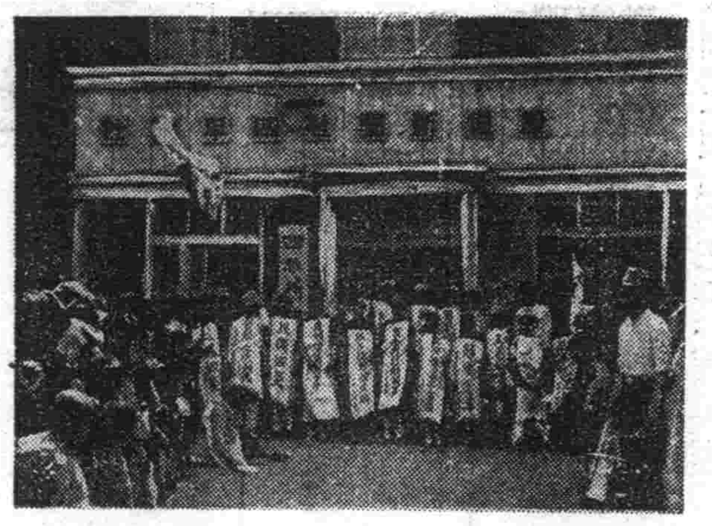

期禁烟思想普及
阜新市實施禁煙宣傳週間

【阜新】阜新市長西芳雄、及各區日時列次、六月二日及關係長官等、鑑於禁煙紀念、為期一般市民思想澈底普及、並謀槍後國民底確認識時局之重要性、及促進其健康起見、對於本年禁煙紀念日、及禁煙宣傳週間已擬定計劃行事（一）禁煙紀念日、為六月三日、施行節目列次、一、禁煙演劇「煙毒之害」二、講演由市署禁煙促進委員長副委員長、關於禁煙政策、加以說明、三、場所阜新市協和區「阜新劇場」四、日時六月三日、午前十時至十二時（二）禁煙宣傳週間、自六月一日起至七日止、至於施行事項列次、一、標語張貼（市內各主要巷口）二、傳單散佈、（全上）三、講演担當者氏名、新興區、講演担當者、為王弘報股長、新邱區為弘報股戰桂林、城北區為弘報股牟俊、城南區為保健股李明遠、六月三日協和區、講演担當者、為徐副市長、外數名、場所在阜新劇場、六月四日海州區、場所在滿映館、講演担當者、亦為徐副市長等、當時聽衆者極為熱烈、在盛大舉行中、而圓滿閉幕、

完成食糧增產使命
實為當前緊急問題
阮中央本部副長談話

【齊齊哈爾】阮協和會中央本部副局長、為出席由三日起舉開之龍江省聯、於二日午後七時卅分來齊、關於本年省聯之談話如左、今年度省聯、以完遂食糧增產之使命、為東亞食糧基地之我滿洲國當前之緊急的問題、中央本部對省聯之期待亦在此一點尤對於持有農產者之使命本省省聯之協議成果、期按例年下情上達之本位尤進步、立足於體下滅私奉公精神之上的省聯之機能更期萬全的發揮、

禁烟週間
促進癮者早期戒除
台安縣派員赴管煙所講演

【台安】縣署為期禁煙週成績向上計、六月三日至十日禁煙週間紀念日、派班長劉銘儒、同班員王文昭等數名赴管內各煙所、向癮者講演鴉片之害、宜早戒除、以期富國強身、作戰時下良好國民、

奸商有違功令

【海倫】東大街路北福順和製米工廠、資本雄厚、開設多年、經理賀某、名姑隱弄為人奸險、米穀自歸統制以來、雖屬批購、均歸配給、而該經理不重功令、竟視國法而相契交易批購、有否暴利行為、議論紛紛、嘖有煩言、際在非常時局下、仰該經理顧信義、講道德、萬毋為私心厚利所趨使才好、

方驛長榮遷
訪本社致詞

【新民】奉山線新民驛長、方昌鵬氏、茲任到新將及一載、對該驛各項細事務、躬加整頓、不辭勞瘁、成績頗良、該驛長、茲以成績所在、乃奉上令榮轉錦州省新立屯驛、驛長、於五日躬訪本社、致離任之詞、約於二三日後、即可啓程赴任、市內一般、對該驛長、精勤忠摯之忱、尤為依戀、

馬事大會
頗呈盛況

【海倫】馬事大會、決定行事、業誌前報、六月一日上午十時、各關係者養馬比賽者、齊集順天公園賽馬場、舉開馬事大會、在公園事務所售票、良馬七十四、每十四為一組、初賽第一賞金二十元、第二賞金十五元、第三賞金十元、旱地拉犁、上加沙麻袋、重七百斤、每五匹為一組、第一二三各賞金數如上同、次日（六月二日）決賽、最終決賽、第一賞金六十元、第二賞金五十元、第三賞金四十元、適逢廟會期間、參觀人山人海、頗稱盛況、時至六時、會事完了在場中開野餐盡歡而散

刷新體育教材
黑河文教科將開體育講習會

【黑河】省公署文教科、鑑於國民體育之振興與否、實影響於身心之健全殊大、且值此興亞聖業勇猛建設之秋國民之體力倘屬弱不振恐興亞運動之前途、亦將受其阻害於無形、因是該科本乎增強省民體力、促進第二代國民身心健全之目的、決定刷新省內各校之體育教材、充實各項身心操練之學科、俾資一舉養成第二代國民之堅強體力、而期負擔大東亞新秩序建設之巨務也、故該科除依上項宗旨函令各縣文教股遵示勵行外、同時並決定七月一日迄至七日止、約亘一週間在省體育、招集各縣學校體育担當責任者、舉開省夏季體育講習會、至於講師一項聞由中央文教部特定派遣、

增強省民體力

個個精神煥發、爭先恐後、場內築隊及加油聲、激蕩雲霄、頗極一時之盛、於下午五時、乃行圓滿閉會、

配給民需物品

【牛莊】歲月如流、時光

海上奉公團勇士
船員待遇一律改善

【大連】關東州海運奉公團以為決戰下、挺身於海上航運之船員、其任務極感重要性、是以將從來船員待遇、加以改善、使與陸上工資相均衡、前與各關係側檢討結果、決定最低基準額、依其職務重要性、大体月俸、各增加二十五圓為標準、最近呈交理事會、預測無異議的決定、同時實施、佳音傳出日滿華普通船員等莫不欣喜雀躍、

獎勵兒童語學天才
黑河擧開日語朗讀大會

【黑河】基日滿一德一心不可分之關係、為獎勵第二代語學天才者、並普及涵日語渠發優秀之學童起見、黑河省公署文教科暨縣公署及黑河放送局、故乃聯合倡辦日語朗讀大會、對其舉行之日時並校級別、省文教科業已規如左、一國民學校之部選拔日語朗讀生約四名、定於十三日午后一時假黑河放送局廣播朗讀文、二、優級學校之部計選五名定本月二十日亦在上記場所依定時舉行日語朗讀廣播、

於山本元帥國葬日
四平市均懸弔旗虔誠默禱

【四平】月之五日、迎山本元帥國葬之辰、四平市各機關商民住戶、均懸掛弔旗、於國民默禱之時間、而一齊虔誠默禱同時休舞、音樂停止、以示哀悼之意、

雨水適宜
秋成定主豐收

【台安】縣境、由建國以來、不是春旱、就是秋澇、每逢春夏間、多是旦風、連日吼作、秋收不佳、誠屬多年、而本年入春以來、繼臨不起、雨水異常適宜、大有雨晹人願之勢、現下田苗、時況茂盛、若穀豆、包米、大小麥、長勢尤佳、不出月餘、即可登場、為增產上、大有補救、其他田苗、亦皆良好、秋成定主豐收、一般農民、見此佳苗、莫不額首稱慶、

北滿地區
開教育懇談會

【黑河】定本月九日在齊齊哈爾舉開之北滿地區教育懇談會、其揭幕期已行臨邇、因此藉出席全滿文教科長會議、現尚滯京中之本省文教科長王廷琛氏、茲當科長會議甫畢、即行轉道赴齊、又省文教科甲裴視學官及長尾文教股長、亦為參加今次在齊舉行之北滿地區教育懇談會、故定乘七日晨出發列車、離黑赴齊、

舉開日語朗讀會
分別優劣後評定入選

【遼陽】市教育會、基於省教育會開催之日語朗讀會、為使各學校、青年學生之日語成績向上起見茲於月之四日午后一時、在市三道街女國民學校、舉行日語朗讀選大會、當日出席者、有市行政科、王科長、市教育會主事、市內國優五校、國民十四校、一同參加、計國優校選生五人、國民每校選生四人、對於日語實習、按次朗讀、分別優劣、評定入選其會勢嚴重極呈旺盛之狀況

建國紀念運動
會已圓滿閉會

【牛莊】牛莊街建國第十二

故山本元帥國葬日
台安縣官民恭肅哀悼

【台安】縣公署、于縣長、宇都宮副縣長、與協和會於本月五日、為親邦故山本元帥國葬之日、除通知商農各戶、揭懸弔旗、默禱哀悼外、並率各職員、及各界首領、恭詣縣神社遙拜式禮、以示哀悼、因係戰時體下、舉行儀式畢、仍照常從事公務、

無線電

六月九日（星期三）

國　六、〇〇（新京）國民体操　六、三〇（大連）初等日本語講座　七、〇〇（新京）報時新聞　建國体操唱歌（新京）管絃樂「一、歌劇愛格菲特（貝多芬作曲）二、歌劇海伽丘序曲（蘇培作曲）三、歌劇翻牌女王（蘇培作曲）四、歌劇美的格拉底亞（蘇培作曲）」一一、三〇（新京）食料品小賣價格　一一、四五（奉天）經濟通訊　一二、〇〇（新京）報時新聞　一二、三〇（奉天）職場体操　一二、五〇（奉天市）兒童時間　五、五〇（新京）經濟通訊　六、〇〇（新京）新聞　六、三〇（新京）政策時間　學校放送講話　高木編審官　國民學校之勤勞奉仕文教部

晚　七、〇〇（新京）報時新聞　七、三〇（新京）新聞　講演（新京）國民須知　八、〇〇（奉天）漫才　九、〇〇（新京）國民歌謠　一〇、〇〇（新京）報時新聞　一〇、三〇（北京）劇

商會職員率先垂範
滿系貯蓄運動頗堪期待

【大連】推進時局、增強戰力、其唯一要務、須先普及民衆以貯蓄運動、當局倡導以來、州民中之滿系側、向多以為等閒觀、須知大東亞聖戰、四大成有其實、是以滿系商民機關之大連市商會、為全市滿人商民垂範計、率先以會職員、勵行郵便貯金、漸次勤務、波及全會會員、更普及一般市民、澈底、行增強戰力、極堪期待、

配給麵油不公

【白城子】中央路南、瀰源湧、關於端午節配給麵油一般民戶、持通帳赴該商領取、均都爭先恐後的、各戶領完之時、就有說缺半斤面、那個說缺二兩油的、不知該號是何種心情、有向該號去問他們的說櫃影還是不說實話還不認錯、希望下次配給時、加一番改正才好

禁煙宣傳週間
海倫盛大擧行

【海倫】鴉片為害烈如洪水猛獸、即一沾染、則有欲罷不能之勢、是以吾國當道、特定每年六月三日、為鴉片麻藥斷禁紀念日、縣當局基於中央之指示、由五月三十一日至六月六日止、亘一週間沿處張貼標語漫畫、撒放傳單、於六月四日上午十時假文化電影院、舉行禁煙講演大會、商民百姓、隨便參加、各機關長、各男女學校、計有數千之多、頗稱熱烈、儀式完畢、講演開始、省長代表、邵縣長、警務科長、高行政科長、警察署長、均有剴切講演、男女學生、編演話劇、舞蹈、唱歌、鏡樂節目、極盡豪華、很能引起一般人之自覺自醒、管轄所傳放六天、西滿各醫組成施療班、忌煙治病、均為無料、時至午後三時、在聚民歡呼中、熱烈大會、始告閉幕、

南滿版

造成水田助長增產
本月中旬開始耕種

【大連】州增產計畫一翼之水田造成計畫、前曾以三個年繼續計劃、新開發三百餘町步、同時更附加以農家移駐、水利灌溉等計畫、初年度之十八年度、先開發百町步、自本月起、以三十里堡為始耕種、次為普蘭店、再次為猪子窩、孫家屯、金州東山屯、旅順方家屯等各地、現已選定地址、各地耕種面積亦決定、灌溉施設、以既存設備、補修擴充、更新掘井戶、關於新設水田之經營管理、本年內諸種原因、農家移駐、暫未實現、故現開設之水田、一時食與既存諸企業者、令其耕種、預定明年度以後、移駐農家決定後由移駐者管理之、

伴隨聖戰昂揚愛馬
四平市展開愛馬行事

【四平】當此大東亞聖戰體制之際、為愍勞無言戰士功高、並昂揚國民愛馬思想、本月七日全國各地一致舉行愛馬日、四平市當日由市公署協和會、盛大展開愛馬行事、午前十時各界咸集中央公園、舉行軍馬祭、頗為嚴肅、市內各路口懸掛垂幕、各商店窗上貼有愛馬圖畫、馬車上插有小旗、俾喚起市民普及愛馬思想、國婦勵行獻納、以盡愛馬報國赤誠、

土佐町公學堂
學開學藝展覽

【大連】土佐町公學堂、為東部市滿人教育最早機關、開創以來、已滿二十週年此間人材輩出、且對應滿華求學兒童、逐年激增故同校內容設備、亦隨之而次第擴充、現在初高兩科、合計二十四學級、每年卒業生徒、不下二百名、東亞建設人物、大有造成、今屆二十週年記念、六日於同校、由官民來賓、並保護者、及同窗會員參列下、舉行祝賀式、並借用協和會館、開催學藝品展覽、午後開同窗會、先時已函邀官民各方、屆期參臨、

關口次長巡視
初度涖昌垂詢縣政

【昌圖】今次新任四平省次長關口保氏、為初度巡視管下各縣情況、於本日（五日）午後一時二十分鐘、由昌圖驛到着縣城、當由縣公署全員、各學校學生、各青少年團、各機關首長、各鄉列隊熱烈歡迎、次長閣下一一予以答禮、並稱盛況、入於縣公署、受幹部官以上之各單位申告、並對全體官吏予以懇切之訓示、謂赴興農合作社、協和會縣本部、青訓所巡視、當日宿於縣城、翌日對國高校、蒙務及各機關視查任務結束、始行去昌、

曲省長涖嶺巡視訓示
發揮官民一体精神
以期達成增產國策

【長嶺】四平省長曲秉善氏、率同省文教科長、兼井警正、鰯秘書官等氏、於月之二日午前九時四十分、搭乘縣自動車、由茂林驛出發、縣長張亭濤氏率同各科股長以次全體官吏、並在嶺各機關長、警察隊、官民三千餘人驗列十字街頭、於十一時五十分、曲省長一行在熱烈歡迎中而涖嶺、省長略事休息即進午餐、午后一時受縣股長以上、國高校、協和會、合作社幹部職員之申告、並其他在嶺各機關長之拶拶、一時三十分聽取張縣長縣政概況報告後、即行開始巡視縣各科室、合作社、協和會、國高校、勸農場、結果成績均甚良好、六時許、省長在同和飯店設招待宴出席者、縣長以次各科股長、在嶺各機關長、各法團首腦、本報記者等五十餘名、席間省長致辭、略謂吾嶺預穀出荷成績良好、悉皆官民協力之功、甚表感謝、現當聖戰完遂之際、毅身省責任應重大、長嶺為農產縣、本年增產重策仍賴在席諸君充分援助、發揮官民一体之精神、以期國策之達成、直至八時許始盡歡而散、省長閣下夜下榻縣長官邸、預定明日（木曜）午前八時向縣下全体職員、作增產澈底完遂國策之訓示、午后離境、但因降雨關係、汽車難行、或致遲延、

旅順招魂祭

【旅順】西白玉山納骨寺、歷年循例、六月八日、午前十時、在山上舉行招魂祭、有陸海軍將校兵等同男女各學校生徒、登山參拜、至正午時有陸海軍人、演習模擬術、

四平省

勞務興國會運營方針
假植牛旅館開催理事會

【四平】勞務興國會四平省支部為檢討戰時下勞務運營根本方策、特定月之八日午前十一時、假植牛旅館、開催理事會、當時關口省次長、並各關係機關代表、均出席參列、首由主事對於康德九年度決算報告、同十年度事業報告、及預算審議、並礦山、土事、交通、工業之四部編成、內說明各部長之委囑決定、以及第一四會合結成式、均實施徹底之討論、至下午一時始行圓滿終了、

利用無電放送
喚起州民奉公

【大連】關東州興亞奉公聯盟、當此決戰時局下促起百六十萬州民、奉公報國、挺身勤勞增產、助長戰力增強計、近與大連放送局協同下每星期三日午後八時起亘十分間、由日滿奉公指導者、刻局時局同官廳施策實踐奉公諸運動、

女扮男裝
已被警察逮捕

【海城】大南門警察派出所長、業經於六日午前十時許在街頭執行勤務、瞥見一西服少年、形跡可疑、遂將伊喚至分所、詳細取調、此人自是係鞍山某社職員、年二九歲、氏名任亞男、該所長再四鞫問、見其乳房隆起、確係女性、此人被訊之下、亦自認係女扮男裝、問其何故、她說和男性一起辦事、免除麻煩、並穿男服、動作便利等云、該所長、以為正在防範間諜的緊要時期、奇裝異服、早在取締之例、而任亞男、以女兒身、竟粧男性、其中不無疑竇、遂將女性送交海城警務署詳加勘詢、詰其以某易冠之真實理由、

誓擊滅東亞宿敵
鄰組招開常會勵行事項

【營口】六月之鄰組常會、於八日午後七時半一齊召開、協議左記事項要望各對於擊滅東亞宿敵含笑就義之神忠英魂度敬而然後一同立誓復仇我等須要努力在戰爭之皇軍將兵及默默守護國體之關東軍之苦勞自會悟緊張而向絕勝途上邁進、我等須惡困個人之懈怠、努力增產、節約、金屬獻納以及儲蓄、然後燃起戰鬪意識向奉公途上精進、△關於家庭防護之強化、為期防空生活化之完璧各家庭宜臨時行以防空演習之訓練、不足之點更須加以修正務期其圓滑及澈底、即或有意外之空襲亦當與平素無異備對組之防護計畫使合組內澈底、組長於組員每月以少瞭有一回以上之消火（特別為大型燒夷彈之消火）要領、救急處置、止血法之訓練以期其澈底、於家庭應定防護之責任者且防護設施亦應時檢點、更宜堅高家庭死守之精神有統會便能以訓練、鄰組須合體起來協力的澈底以資組內防空生活之完璧、再鄰於二十二日舉行之非常管制之訓練、務希熱誠要勿出一人之違反者、△戰時生活之確立強化 聖戰必勝無疑之鄰組暨決信仰、對於阿次島含笑就義之將兵、然後從新以擊滅美英之「玉碎精神」以攢充槍後之職域每有一人出現時則對組長之愛國自且經費、△關於儲蓄強調旬間 自六月一日至十日為國民儲蓄強調旬間「儲蓄即是戰爭」我等應將出衛滅太平洋之意氣以倍額組之國民儲蓄金、八日詔書奉戴日為哩中不要帶錢包、故要望請將不必要之金錢全部儲蓄、由七月八日出賣之第三回富國債券之購入事項亦請各個組員互相勸誘、現在決定每戶必買二枚以上、組長須將組員之申請從事整理、△金屬類獻納之強化 金屬類獻納強調月間瞬經了、然而金屬之獻納仍未終了、必須一直至最後勝利之一日亦即將獻納之最後一兵一彈之時方能終止、我等組內有否死藏之金屬、「互相」的巡視周圍、有無死藏之金屬或者鐵代用品可能之物品、對金屬獻納再要加以努力、

州內結成貯蓄組合
遞信局現檢討具体案中

【大連】吸收浮動購買力並資決戰下財政、圓滑推進計、十八年度、滿系州民、對於二百七十億貯蓄、決加以全面協力因此關東遞信局現正檢討具体的指導案中、查關於滿系州民貯蓄增強、前當三浦關東局總長來連時曾招集指導者、有以指示、滿系對於貯蓄之關心、固漸深認、但以在住之二十三萬日系州民比較、為數極低、據五月末現在統計、滿系側持有郵便通帳者、僅六十名、且貯額尤微、遞信局今後使滿系普及貯蓄計、決以今春公布之州貯蓄組合施行規則等活用之、使滿系普及貯蓄思想、其實施之具体方法考慮於州內、結成多數滿系貯蓄組合、用以推進、

戰鬪機獻納式
獻納五機 槍後熱意

【營口】十八萬市民熱意結晶之陸軍戰鬪機營口第一號至第五號之五機獻納式、八日午後三時於旭運動場盛大開催、當日市內官民多數參列、陸軍大臣代理來營受納市民熱誠之戰鬪機、

解雇聲明 歸社全人孫鳳麟因另有高就於康德拾年四月一日退出本社彼自退社日起日後無論在外發生任何事故概與歸社無涉特此聲明 小北街一段一七七號 裕興商事株式會社啓

聲明解散 啓者敝璧泰祥因生意賠累於客多歲業所有善後清理完竣內外轇轕無遺於本年五月二十日東夥解散向有賬目舖墊綢股東楊際豐楊春彰吳耀廷兒興楊雲五新設之厚德成接受今後双方兩無關係特此聲明 双遼縣璧泰祥衆股東啓

遺失聲明 拾人於康德九日由新京益發銀行滙奉天該行不記名五四六號支票一張璧千圓整不慎遺失除向該行掛失外不論落於何人之手概作無效特此聲明 世一堂啓

重要啓事 啓者敝店因糧聯王季三入位不和情願辭職即於六月二日退出本店嗣後該王某在外發生任何情事本店概不負責恐未周知特此登報聲明 數島區協和街一段七號 平安電氣工業所啓

失照作廢 敝號電（新）太安堂開四圍號地貳拾五晌內有沙坨拾晌坐落數力屯東至肆百號西至參八八圍號南至參九參號北至參九四號戶管一張遺失無論落於何人概作廢紙除請領新照外謹此聲明 通遼孝卓九

失戳聲明 住撫順市大官屯西二道街十二號義成藥房之黑牛角大元戳不慎遺失無論落於何人之手作為無效特此聲明 敬彰藏謹啓

滿家畜診療所 狂犬病予防注射其他一般 獸醫師 井沢一郎 吉野町五九 電話2-1415

種子丹

奉天滿洲女子打字學院 招生 舊名漢英打字學院 程度不限（簡章附郵六分） 入學隨時入學不放暑假 代打文件定期不悞 地址奉天市瀋陽區一心街六段八六號

精解 簿記函授 詳章贈呈 本所函授教材豐富講解方法新穎明解課程以商工業實際所需應為非常適用望速加入 新京東三馬路新京簿記傳習

民生部認可 奉天實踐簿記學院招生 開學日期六月二十八日 招收男女各一百名男女分班教授 男生備有宿舍報到隨時收簡章函附六分即寄 奉天市瀋陽區小南街四一一四〇 電話四一三四五〇

幸福 如能被擺永久幸福如不能忘懷終久是苦敝人前年因病吸煙日久成癮總想戒除苦無良策幸友人介紹在奉天市工業區二馬路林川醫院治病忌煙靜養院長及大夫諸人熱心診治約二十餘日戒病全無何慎由如再生無量幸福特此登報想同此癖者請君前往該院忌除以免終身之苦微表申謝 敝人 李玉山鞠躬

日本語 初學期開始六月十日 專門日滿教授書院 備有簡章函索即寄

凌雲醫院 內外科 小兒科 皮膚科 產婦科 齒科 X光科 其他科 晝夜接生 隨時入院 各科診療專門醫師担任赤貧者免費治療每禮拜一三五午前八九時為限 院址奉天市大西門裡郵局胡同內一心街一段三三 電話四一三五一一號

肺病吐血其效迅速
如蒙惠顧請先滙款
肺癆病不難治 益壽丹非奇藥
難破肺奇 在肺在理 不能藥 攻，菌癆 報氣收 化藥效 清痰，力

益壽丹

新京大馬路義和謙本店代理

肺癆菌繁殖於肺部所到之處便破壞損爛成空洞故極難治療益壽丹藥力直接達於患部而殺盡肺菌故無論一二三期肺病均能克奏奇效即無病者亦宜預防先服益壽丹以避免肺病之傳染可保終身無病延年益壽
從前死於肺癆病的都是冤枉死的目前患肺病都可以不死益壽丹治一二三期肺病有藥到病除之功數千年來無藥可治的肺癆病有了救星

定價每盒十二付國幣七圓
外埠函購加郵四角
發賣本舖 國瑞藥店 奉天市小北城門外西頭電車路道北 長電話（四）二〇四一番

各處代理店（一）
奉天市大東邊門 同成棧
奉天市中街 天益堂
新京大和通 中法大藥房
安東大道口 義和藥店
吉林河南街 瑞祥春藥房
四平中興大街 民生藥房
齊齊哈爾南大街 積德藥房
齊齊哈爾南大街 德泰藥店
齊齊哈爾中市場 萬育堂藥店
佳木斯德祥街 和發藥店
新立屯 金石書局
凌源 濟東大藥房
東寧協和街 濟生大藥房
海城 同和昌藥房
新立屯 商和藥局
梨樹小城子 大德興藥店
虹螺峴 永增福
醴泉 永興堂
通遼南大街 德生藥莊
莊河縣 仁和長藥店
滿洲里 滿洲大藥房
扶餘東街 興順公勉記
撫順大馬路 志泰和藥店
窑山縣 信仁堂藥房
北來縣街 德慶東藥店
遼陽劉二堡 泰和藥房
洮江陽五道街 德興裕藥店
輯安縣 天育堂
鳳城南大街 太和堂
遼陽大東街 博愛藥房
鞍山明治通 崇盛東
鉄嶺中央街 同和昌藥房
鉄嶺中央街 農元藥房
鉄嶺中央街 義和堂西柜
鉄嶺中央街 廣增福
三江口中街 和發久
三江口中街 大興恒藥局
三江口中街 福增慶藥局
八面城中央街 福德藥房
八面城中央街 和發增
八面城中央街 德慶同
鞍山鉄道西 恒發堂
開通南街 元泰裕
開通東街 大藥房
開通北街 泰和藥房
齊齊哈爾正陽街 德泰順
齊齊哈爾南大街 廣和堂藥房
齊齊哈爾南大街 世和堂
洮南四緯路 吉發合
洮南六緯路 萬益堂
洮南五緯路 萬育堂
鞍山錦豐街 增順隆藥房
白城子中央路 恩宮藥房
白城子中央路 德慶信藥房
白城子中央路 寶和堂
白城子中央路 裕生堂藥房
昌圖縣 和發長藥房
昌圖署西街 和發順
昌圖署西街 和發久
昌圖中央街 慎記藥房
昌圖英和街 興濟大藥房
昌圖英和街 元泰裕藥店
開原儀慶街 大同泉藥房
開原城南街 廣增號
開原城南街 慶增義
元慶長
保康藥房